PRIMER AÑO — Núm. 37. PORTE PAGADO Dirección, Redacción y Administración: AVENIDA DE MAYO 769 Buenos Aires, Jueves 27 de Enero de 1916

Director: JOSÉ LUIS CANTILO

Todas las cartas destinadas a la Redacción deben ser dirigidas al Director.

Como el diario no puede responsabilizarse por los manuscritos que se le envíen, ruega a los autores guarden copia de ellos.

Dirección Telegráfica: EPOCA; Buenos Aires

Teléfono: Unión Telefónica 5194, Avenida.

La Epoca

PRECIOS DE SUSCRIPCION:

CAPITAL

$ m/n.	$ m/n.	$ m/n.	$ m/n.
Un mes 1.70	Tres meses 5	Seis meses 10	Un año 20

PROVINCIAS

Un mes 2	Tres meses 6	Seis meses 12	Un año 24

EXTERIOR

$ m/n	$ m/n	$ m/n	$ m/n
Un mes 2	Tres meses 6	Seis meses 12	Un año 24

Número del día 0.08 — Número atrasado (dentro de los 30 días) 0.20 — De fechas anteriores 0.50.

LA EPOCA se envía directamente por correo a toda persona que lo pida acompañando el importe correspondiente. Los pedidos de suscripciones para el interior de la República se atenderán por cualquier número de días a razón de 0.08 por ejemplar.

Biblioteca de la Universidad de La Plata P.C.S.

VEASE EN LA PÁGINA 16 LA INFORMACIÓN DE ÚLTIMA HORA

27 DE ENERO DE 1916

El problema ineludible

Hemos venido sosteniendo que la liquidación de la guerra europea reserva incalculables ventajas a la producción nacional; y la información comercial que nos trasmiten nuestros corresponsales en Europa no sólo corrobora esa afirmación sino que señala circunstancias actuales muy ventajosas para la economía argentina, que conviene aprovechar.

Estamos frente a una situación particularmente ventajosa para nosotros y, lejos de aprovecharla cumplidamente, apenas si recogemos las precarias migajas del festín. Nos ha faltado previsión para regular oportunamente la productividad nacional, a fin de que estuviera en condiciones de responder a las exigencias que habrían de reclamarla; no hemos sabido utilizar las actuales circunstancias, abandonando la circulación y exportación de los productos nacionales a su propia suerte, y parece que también nos dejaremos sorprender por la situación económica que seguirá a la liquidación de la guerra en Europa.

La economía argentina puede tonificarse sin embargo por la incorporación de recursos deducidos de la exportación de frutos del país.

Se ha comenzado tarde, pero se ha comenzado al fin, y no hay motivo para suponer que las gestiones iniciadas por el gobierno argentino no obtendrán un buen resultado. Sin duda nuestro problema es más grave que el de Chile o el Brasil; mas nuestros recursos y medios son también superiores y estamos en condiciones de afrontar la solución con energía y decisión derivadas de nuestra propia importancia.

Todo lo que actualmente se pueda hacer en beneficio de la economía nacional debe hacerse, no limitándose a imitar a los extraños, sino de acuerdo con los intereses argentinos, que son muy característicos y de trascendental importancia, dentro y fuera del país.

Si fuimos imprevisores hay que dejar de serlo; y si una vez nos sorprendieron las circunstancias es necesario que otra vez nos encuentren prevenidos. Hay que hacer, de una vez por todas, una política económica diligente y experta. Una atenta consulta de cosas sugiere claramente a los poderes públicos el programa a realizar que puede dividirse en dos períodos; el uno inmediato, mediato el otro. Debe concretarse el primero a auxiliar a la producción para ponerla en condiciones de responder satisfactoriamente a la formidable demanda. Todo debe ser subordinado a semejante finalidad, suprimiendo de los renglones del presupuesto las partidas de gastos que no sean urgentemente reclamadas, para aplicar esos fondos al fomento de la producción. De nuestras carnes y de nuestros cereales, solamente podemos servirnos para zafar de la crisis; explotemos, entonces, racionalmente esa riqueza que debe ser atendida con preferencia desde su producción hasta su entrega a los mercados que la solicitan. Deben allanarse todos los obstáculos que estorban el crecimiento, la circulación y la exportación de la riqueza agropecuaria, apelando a todos los recursos, desde el crédito al agricultor,—crédito generoso y holgado, no usurario y mezquino—hasta la consecución de medios de transportes rápidos y económicos. El hambre europea reclama nuestros productos; realcemos el honesto negocio que las circunstancias nos brindan.

La segunda parte de ese programa que deben realizar los poderes públicos consiste en iniciar una campaña en favor de la independencia económica argentina. Porque no hay sofisma que oculte la realidad de nuestra situación de estado económicamente tributario de algunos países europeos. No es este el momento de formular un plan analítico de lo que debe hacerse, pero el espectáculo de la economía argentina entregada al capital europeo en todos sus órganos de actividad, lo expresa suficientemente. Y conste que no hay propósito de animosidad hacia el capital extranjero al cual sabemos perfectamente lo que debemos. Pero la guerra nos está enseñando lo oneroso que resulta formar parte de un sistema económico que gira alrededor de intereses que no son, precisamente, los nuestros y nos aconseja la conveniencia de alejarnos un poco de esa órbita peligrosa. Los problemas de la guerra serán problemas económicos: preparémonos a resolver nuestra ecuación.

SERVICIO TELEGRAFICO EXCLUSIVO

Las carnes congeladas en Francia

El gobierno y el Concejo Municipal

ENTREVISTA COMENTADA

Firma de un importante contrato con la compañía Chargeurs Reunis

80.000 toneladas anuales hasta 1918

PARIS, enero 27 (2 p. m.). — El asunto de las carnes congeladas, que tan vivamente interesa a los productores argentinos, continúa a la orden del día y preocupa a la prensa y la opinión.

El Presidente del Consejo Municipal celebró esta mañana una entrevista con el Ministro del Interior M. Malvy, a objeto de estudiar el problema en todos sus detalles.

Esta entrevista ha sido muy comentada, asegurándose que no sólo se trató del abastecimiento de París sino de toda Francia, preocupado el gobierno con la escasez y encarecimiento de los artículos de consumo.

A pesar de la rigurosa censura, parece que el gobierno tuviera interés en que el pueblo conociera detalladamente la situación presente, general en Europa, por otra parte, habiendo el precio de la carne alcanzado precios realmente exorbitantes en varios países.

El Presidente del Concejo insistió en la necesidad de que el gobierno garantizara las operaciones con la liberalidad que las circunstancias exigen, a fin de dominar el mercado el cual ha cedido inmediaamente ante las eficaces medidas adoptadas.

Como una consecuencia de las gestiones de los últimos tiempos, el gobierno ha firmado un contrato muy importante con la compañía de navegación "Chargeurs Reunis".

Han intervenido en la operación el Ministro de la Guerra y la Intendencia General del Ejército.

En dicho contrato se establece que la compañía transportará a Francia anualmente, hasta el año 1918, la cantidad de 80.000 toneladas de carnes congeladas para el aprovisionamiento del ejército.

No creo necesario encarecer la importancia de este contrato, el cual se efectúa con la garantía del gobierno francés y es el primero de los que tuve oportunidad de anunciar en telegramas anteriores.

La neutralidad argentina

Nuevas instrucciones del gobierno

LONDRES, enero 27 (10 a. m.). — Me consta que el gobierno argentino ha recomendado de nuevo y muy especialmente a sus representantes diplomáticos en Europa, guarden la más completa neutralidad en los asuntos que pudieran afectar a las buenas relaciones mantenidas con los países en guerra o que pudieran rozar las susceptibilidades de cualquiera de ellos.

En la colectividad argentina se asegura que estas severas instrucciones responden a las declaraciones o manifestaciones hechas por los representantes de ese país en actos públicos o documentos publicados por la prensa que han herido los sentimientos patrióticos de los antagonistas.

El gobierno argentino habría, en esta nueva oportunidad, reiterado su propósito inquebrantable de permanecer ajeno a las pasiones que provoca la conflagración.

LA CARESTIA DE LA MANTECA

Reclamaciones populares

PARIS, enero 27 (4 p. m.). — Continúa en alza el precio de la manteca.

Las entradas a los mercados de abasto de París son insignificantes comparadas con la demanda.

Se han producido a causa de la escasez y carestía ruidosas manifestaciones populares.

UN NOMBRAMIENTO INJUSTIFICABLE

Tenemos, por fin, de manifiesto las razones que han servido para justificar el nombramiento del señor Soler, que no es abogado, para el cargo de juez letrado en el Chaco. Le queda al público la curiosidad de saber cuál es la provincia en cuya así llamada "universidad" se ha graduado el beneficiado. Dicen que fué en Jujuy, y no faltan quienes afirmen que no fué en ninguna parte. Mientras tanto, se invoca a la Suprema Corte, cuya jurisprudencia, en un caso totalmente diverso, se pretende utilizar a modo de disculpa.

No hay dudas de que la Suprema Corte de Justicia, en el fallo dictado el 23 de diciembre de 1906, ha establecido con perfecta claridad el espíritu de las disposiciones legales, cuyo recuerdo ha servido para favorecer al señor Soler. La ley 46, dictada en el año 1863, creyó conveniente "suplir la falta de profesionales diplomados en las universidades nacionales" en aquella época. Con ello se facilitaba a las "provincias más pobres y alejadas" la posibilidad de llenar sus cargos judiciales con individuos más o menos letrados. Era, pues, una medida legal, resultante del atraso colectivo en esos momentos, de la falta de cultura universitaria, y, en resumen, del estado de nuestra civilización, entonces rudimentaria.

Recordar, pues, y aplicar esas leyes en nuestros días, constituye un raro caso de regresión, algo así como un salto atávico hacia épocas inferiores y felizmente pretéritas. En nuestros días, tres universidades nacionales fabrican abogados a granel, con sus buenos diplomas en pergamino, llenos de adornos, escudos, sellos y firmas. Nadie ignora que nos sobran los doctores y que esa superabundancia no es beneficiosa para nuestra sociedad. Claro está que, en el innumerable gremio existen hombres competentes, inteligentes y bien conceptuados, que pagan sus deudas, y que tienen autoridad moral: condiciones, se nos ocurre, indispensables para desempeñar cargos en la justicia. Acordarse de la ley del año 1863 para beneficiar con ella a un iletrado, es, pues, una extraña contradicción con el espíritu de los tiempos y con el criterio de sana prudencia que debe inspirar a la designación de los magistrados.

Podría decirse que las relevantes cualidades y los notorios merecimientos del señor Soler justifican la excepción hecha por el poder Ejecutivo, y su defensa en el Senado por el ministro del ramo. Es posible que así sea, y no dudamos que el senador Vidal habrá demostrado a este funcionario, con buenos argumentos y pruebas convincentes, la capacidad y demás prendas que adornan al referido doctor. No ponemos, pues, en discusión esa particularidad personal, ni creemos que hayan influído en el ánimo del proponente más razones que la de mejorar la administración de la justicia. Nos fundamos para ello en antecedentes y casos recientísimos, que acreditan el buen criterio que ha presidido a la designación de miembros de la Suprema Corte, o de magistrados en los tribunales federales del Sur de la provincia de Buenos Aires.

En estos momentos de aspiración colectiva hacia la mejora de nuestras instituciones, es un anacronismo recordar antiguos abusos y corruptelas para justificar su actual reiteración. Es posible que antes de ahora se hayan nombrado jueces sin diploma universitario. También, y no hace mucho tiempo, se han "nombrado" diputados por simple afición personal de algún ministro o de algún gobernador. Lo uno y lo otro, y los demás vicios de nuestra administración o de nuestra política, van desapareciendo, al impulso de nuevas fuerzas populares y de un mejor concepto cectivo. No hay excusas para los que resisten a esa corriente, ni la invocación de argucias leguleyas y de excepciones de procurador habilidoso pueden disimular la verdadera calidad moral del hecho. La designación del juez letrado del Chaco es un acto digno de las peores épocas de nuestra política.

CREDITO HIPOTECARIO

UN PROYECTO DE LA DIPUTACION RADICAL

Sus principales bases

El dinero abunda para el descuento y escasea para las operaciones hipotecarias.

Dada la índole de nuestras principales industrias, ganadería y agricultura, de evolución un tanto lenta, se requiere el crédito tranquilo a largo plazo que solo puede dar la seguridad de la hipoteca.

Las compañías privadas que sólo colocan capitales europeos han cerrado sus operaciones y quién sabe por qué tiempo. El Banco Hipotecario no emite cédulas por falta de mercado europeo para colocarlas, y lo que es más permanente, por el convencimiento de que un título con garantía real y la firma del Estado con alto interés perjudica la cotización del crédito argentino. Resulta así que mientras los bancos comunes desbordan de encaje, no se encuentra dinero en hipoteca.

Esta situación ha inducido a la diputación radical a presentar así que se abra el período ordinario en Mayo, un proyecto de ley por el cual se atraerá el capital inmovilizado en los depósitos comunes y se acordará el crédito en hipoteca, en dinero, sea para cancelar favorablemente operaciones sobre plazas europeas con cambios favorables, sea para intensificar nuestro progreso industrial.

El plan es por cierto bien simple; el banco tomará dinero a plazo fijo y pagará, digamos, 70 o|o; lo prestará en hipoteca a corto plazo, de 1 a 5 años, digamos, al 80 o|o. Con ese uno por ciento de beneficio atenderá a los gastos de administración y fondo de seguro para el caso bien improbable de una operación perjudicial.

Este género de operaciones será ventajoso para todos. Los prestamistas tendrán un alto interés, pago con absoluta regularidad por el Banco; su título de préstamo equivaldría a un documento de primer orden como garantía; se podrá obtener el capital en el momento que se quiera, pues garantizando el Banco el buen fin de la operación, desaparece el pedido de prórroga y las contingencias de una ejecución molesta y desagradable cuando no perjudicial. Por este medio, además, cada prestamista colocará la cantidad que se desee, pudiendo hacerse pequeñas operaciones sumamente difíciles con el régimen actual.

Para el tomador, nada de quebranto en las cédulas; recibe dinero líquido y paga con la misma cantidad. La eliminación de corretaje y la reducción de gastos de escritura abarata la operación.

El Banco ocupa su personal actual, no aumenta sus gastos generales y esta serie de operaciones que se garantizan recíprocamente le aseguran un beneficio apreciable. Usando con diligencia de sus privilegios, se asegura el buen cobro. Como estas operaciones comenzarían, no en un momento de auge de la propiedad, sino de abatimiento, las tasaciones y garantías serían de primer orden.

El presidente del Banco y algunos directores consultados aprueban sin reserva el proyecto, el que, por otra parte, no hace sino llevar a la práctica los sistemas universalmente adoptados por todos los banqueros.

Hemos de dar oportunamente más detalles y el articulado de este proyecto que esbozamos en estas líneas.

EL DIA POLITICO

EL SILENCIO DEL PRESIDENTE

Se recordará que el presidente de lá república en su último mensaje al abrir las sesiones del congreso, después de referirse a la evolución del civismo y de la educación política al hacer efectiva por voluntad propia la libertad electoral en su más completa libertad, dijo:

"Antes estas consideraciones que dominan por completo mi espíritu y que coinciden, debo decirlo, con los principios que profeso en el servicio de nuestro país, no me atrevería a dar un paso que pudiera prestarse a un concepto equívoco de mi conducta en el manejo de las funciones que desempeño. Así, pues, cuando me abstengo de mezclarme en cualquier sentido que pudiera influir en el ejercicio de la libertad individual, lo hago no sólo como un acatamiento a las leyes sino como un acatamiento a mi propio criterio, a mi propio deber y a los dictados de mi propio patriotismo que me imponen hacer todo cuando de mí depende para levantar más el espíritu, el buen nombre y el respeto de nuestro país"

El doctor de la Plaza ha sido invariable en estas manifestaciones y su línea de conducta se ha ajustado siempre a un mismo criterio. Cuando se organizó el partido Demócrata Progresista: cuando se trataba de conocer el pensamiento presidencial al producirse los primeros incidentes dentro de los componentes de dicho partido: cuando se intentó formar el bloque parlamentario con ramificaciones en algunas situaciones provinciales que se debían contar, si no con el apoyo, por lo menos con el beneplácito del presidente, el doctor de la Plaza se mantuvo en la más completa, en la más absoluta reserva, a tal punto que esa actitud constituía la desesperación de los "rumbeadores", de los amigos más íntimos del presidente y hasta de sus propios sobrinos que en aquellos momentos llegaron a merecer cierta consideración de parte de algunos políticos porque suponían que estaban en condiciones de conocer el pensamiento íntimo del presidente. Unos y otros fueron defraudados en sus esperanzas, porque nadie llegó a descifrar el enigma presidencial.

En las reuniones que todas las noches se celebran en casa del presidente, algunos políticos se atrevían de vez en cuando a hacerle algunas insinuaciones, a formular algún pronóstico, a manifestar impresiones ajenas sobre determinada candidatura para ver si era posible comprometer en alguna forma al presidente, pero el resultado era siempre el mismo: el doctor de la Plaza callaba o se hacía el dormido, en medio del asombro general.

Los amigos íntimos del presidente aseguran que cuando al doctor Villanueva más le convenía conocer el pensamiento íntimo del Dr. de la Plaza sobre algunos asuntos políticos, no consiguió realizar su propósito porque el presidente a pesar de invitarlo con mucha frecuencia a almorzar y a comer, nunca le hablaba de política, sino de otros temas de interés público, haciéndose también los comentarios indispensables sobre los acontecimientos del día y llegando la amabilidad del doctor de la Plaza hasta recordarle algunos hechos mundanos muy agradables para el Dr. Villanueva, pero sin pronunciar una palabra de política.

El día en que el doctor Villanueva fué proclamado por la convención del partido Demócrata Progresista como candidato a la vicepresidencia de la república, celebró, cerca de las 12 de la noche, una conferencia reservada con el presidente para enterarle minuciosamente de lo ocurrido en aquel cato político y su propósito de renunciar a la candidatura por considerar que con la fórmula proclamada no se conseguiría, como era indispensable, la adhesión de las diversas fracciones conservadoras que actúan en el país, y terminó solicitando un consejo del presidente para determinar su actitud. "Siento mucho, doctor Villanueva, — le contestó el doctor de la Plaza,—pero yo no puedo darle el consejo que me pide, porque quiero permanecer prescindente en toda la campaña electoral, y dejaría de serlo si le indicase a usted lo que le conviene hacer en estos momentos,—y sonriéndole terminó diciendo:—Usted no es tan niño para no saber lo que le conviene..."

Con el doctor Lisandro de la Torre sucedió idéntica cosa. A la recepción del 1.o de enero dada por el presidente, asistió el doctor de la Torre. Hacía cuatro días que su nombre había sido proclamado como candidato a la futura presidencia.

El doctor de la Plaza saluda con mucha afectuosidad a su visitante conversa un momento con él, pero no le dice una palabra de su candidatura ni de la convención que la proclamó. El presidente parecía ignorar lo que había sucedido.

Esta actitud del doctor de la Plaza es sugestiva, y después de producir desaliento, causa irritación en determinados círculos políticos.

✡ ✡ ✡

CAPITALES EN GIRO

Los balconeadores de este tira y afloja de los elementos conservadores en tren de disolución, se encuentran perplejos ante el optimismo de que se simulan poseídos los dos grandes bandos que hasta el presente pretenden llegar con mayores capacidades hasta los comicios del 2 de Abril.

Demócratas y concentracionistas afirman rotundamente por la voz de sus primates que cada uno de ellos son los preferidos que han conquistado la voluntad de los oficialismos de provincia.

Ambas entidades giran en consecuencia los mismos capitales, y es de ver cómo llegan o desmienten tales o cuales adhesiones de gobernadores o de prohombres, sin que el observador imparcial pueda fijar a ciencia cierta quiénes pronuncian la verdad de los hechos.

Los gobernadores Correa, de Catamarca, Padilla, de Tucumán, y Alvarez, de Santiago del Estero, son, por ejemplo, mandatarios cuyas situaciones, al oir a unos u a otros, deben computarse en el haber electoral de las dos fracciones, como adheridos o que han hecho llegar por sus emisarios respectivos la opinión concluyente de lo que piensan sobre el problema presidencial.

Corrientes, considerada inconmovible por los demócratas, es para los concentracionistas una plaza que debe rendirse en pocas horas más.

El gobernador Loza es desde hoy huésped de la metrópoli; según aquéllos, en viaje por razones de salud, y según éstos, invitado para hablar de actualidad política y decir su última palabra al respecto.

Ayer un conspicuo demócrata nos decía: "El gobernador Loza llega bien custodiado, por si acaso; lo acompaña el diputado Pérez Virasoro, decidido amigo nuestro, y todo lo que intenten con él será inútil".

San Luis, que responde todavía a los demócratas, es solicitada con gran empeño por los concentracionistas, y ellos deslizan "sotto voce" la seguridad de que estará con ellos el día del reparto final.

✡ ✡ ✡

PUCARA Y BODEGUITA

La expectativa era angustiosa. Una gran tensión advertíase en el ambiente. Agrupábase el público en las tribunas y los diputados se inclinaban sobre los pupitres para oir mejor. Hasta en la tribuna de los cronistas parlamentarios habíase acallado el habitual comentario irreverente. "Sotto voce", misteriosamente, trasmitíanse impresiones de vecino a vecino:

—Va a ser un discurso formidable.

—¡Un brulote feroz contra el Ejecutivo!

—¡Contra el ministro Fulano!

—No, contra los radicales. Parece que los va a aniquilar.

—Escuchen, ya empieza.

Y efectivamente, empezó. Su voz se elevó majestuosa, solemne, cubriendo tramos, en el silencioso recinto. La atención circunstante pendía de sus labios. Estaban todos en ese estado especial de los que esperan una explosión inminente y desean que se produzca la detonación para descansar de la tensión nerviosa.

Relumbrando como nombres famosos en la historia, impregnados de un sabor épico, sonaron las denominaciones de Pucará y Bodeguita.

El auditorio comprendió la táctica del orador. Eso era la inofensiva vanguardia que precede y prepara el ataque a fondo. Ya vendría éste.

Y de nuevo pasaron en el caudal oratorio, evocando el paisaje provincial de la sierra, llenos de agrestes sugestiones, Bodeguita y Pucará.

La cosa hacíase inquietante. Ligero malestar delataba cierta desazón en el auditorio.

Y nuevamente aparecieron, haciendo resonar su fonética nativa, afables y nostálgicos de su tranquilo ambiente lugareño, Pucará y Bodeguita.

Resueltamente allí no había más que eso. Por mucho que dieran, Bodeguita y Pucará no eran elementos suficientes para una imprecación. Modestos en su humildad, desentonaban en el medio.

Desilucionado, mohíno, el auditorio empezó a desganarse. Alguien, irreverente, tosió.

El orador, entretanto, hacía temblar la mesa de Bodeguita y conjuraba el fuego del cielo sobre el inocente Pucará...

✡ ✡ ✡

LA CANDIDATURA GONZALEZ

El candidato demócrata a la presidencia de la República se esforzaba ayer ante un grupo de circunstantes en probar su aserto del último telegrama al señor Pinto, de Santiago del Estero, donde decía: "Es visible que el gobernador de Buenos Aires mantiene sus aspiraciones personales a la presidencia de la República. No quiere dejar, y no ha de dejar, seguramente, antes de la elección el campo libre a ningún Sarto. Lo prueba con los hechos si no lo proclama por táctica".

Refería a sus oyentes, más o menos, lo que sigue:

Deliberadamente he puntualizado las ambiciones del señor Ugarte, porque conceptúo necesario hacer conocer en el interior esta superchería de que no intenta figurar en el primer término de una fórmula de última hora.

No existe en su imaginación otro candidato que él mismo, y recuerdo bien que allá por enero del año pasado, se nos hizo llegar al núcleo dirigente que propiciábamos la concentración conservadora, que la solución de ella podría encontrarse entonces si aceptábamos el nombre del doctor Joaquín V. González, por quien había manifestado sus simpatías el señor Ugarte.

A algunos de nuestros amigos les pareció viable el candidato y se acordó en tal circunstancia conocer la verdad de lo que se refería, entrevistándose con el señor Ugarte.

La sorpresa fué grande cuando negó que hubiera pronunciado nombre alguno, pero reconociendo condiciones en el interfecto, que debían tenerse en cuenta para más adelante.

El señor Ugarte consiguió el objeto que buscaba al lanzar aquel hombre: desde entonces el señor González, redactor del manifiesto demócrata al pueblo de la República, no asistió a ninguna de las deliberaciones de la junta y creo que no conoce tampoco el local del comité en la calle Lavalle.

✡ ✡ ✡

UNA ACTITUD SOCIALISTA

La conducta observada ayer en la cámara por la diputación socialista delata una vez más la insinceridad esencial de sus procedimientos y la cruda finalidad electoral de sus actitudes. Fieles a su alianza con los demócratas, los socialistas obstaculizaron durante largo tiempo la sanción de un presupuesto que el país reclamaba con urgencia. Para su dogmático desprecio por las necesidades nacionales importaban muy poco los trastornos financieros que preparaba a la república la falta de presupuesto; aspiraban sólo a bloquear a la cámara para que ésta accediera a su pretención de imponerle la ley. Por fin, hubo quórum y la cámara sancionó el presupuesto de 1915; ya hemos juzgado esa sanción de modo que no abordaremos esa faz del asunto. Los socialistas entendieron, como todos, que se trataba de una prórroga a libro cerrado y no la objetaron. Reflexionaron más tarde, a lo que parece, y convinieron en que habían perdido—¡ellos, que jamás las pierden!—de producir un beneficioso escándalo con vistas electorales. Se trataba de impresionar al electorado, haciéndole creer que sólo la representación socialista osaba defender sus intereses.

De acuerdo con ese criterio, los diputados socialistas provocaron ayer un incidente ocioso y desleal, pretendiendo sorprender a la cámara con un ensayo de rectificación que ellos sabían perfectamente anticonstitucional. La votación nominal había cerrado el asunto; además, la oportunidad de impugnar el presupuesto se había perdido cuando se elevó la primera sanción al Senado. No lo ignoraban los socialistas; pero necesitaban exhibir su famosa caja de abalorios. Eran los amigos del pueblo. La crónica parlamentaria registra un incidente ruidoso e inútil, pero los socialistas están satisfechos.

✡ ✡ ✡

LOS DEMOCRATAS DE CORDOBA

Parece que la concordia de los demócratas progresistas de Córdoba, cimentada sobre la convención reciente, no ha podido sobrevivir a la clausura de la misma. Ayer el ex diputado Rothe hacía confidencias periodísticas destinadas a impresionar a la opinión pública con el edificante espectáculo de la restaurada armonía de los demócratas cordobeses. De acuerdo con esa versión optimista la convención de Córdoba había soldado las desavenencias y el grupo demócrata marcharía en adelante compacto y unido a la conquista de sus ideales. Por desgracia, si el doctor Rothe es un leal demócrata, no parece poseer facultades proféticas, particularmente, clarovidentes. Porque veinticuatro horas después el doctor Cafferata, ex candidato a la gobernación de Córdoba, destruye el vaticinio que encerraba en su parte final la interview del doctor Rothe. A estar a las autorizadas manifestaciones del citado ciudadano, la unidad del grupo demócrata de Córdoba está más amenazada que nunca por la disidencia del grupo garzonista, cuyas tendencias no fueron consultadas por la convención. Además, parece que el mismo doctor Cafferata, íntimamente disgustado porque no se le tuviera en cuenta para la senaduría, lo que juzga una "capiti diminutio", estaría dispuesto a distanciarse de la junta provincial.

Como se ve, el pleito de la senaduría puede dar todavía crueles desazones a los demócratas cordobeses. Y se las dará, indudablemente, hasta que no se inventen tantas bancas como candidatos cuenta el partido.

Escuelas agrícolas de Tucumán y Mendoza

Esta tarde se considerará en la dirección de enseñanza agrícola, la conveniencia de prorogar, hasta el 15 de febrero, el período de admisión de solicitudes, para los aspirantes a las escuelas de agricultura de Tucumán y Mendoza, que como lo habíamos informado anteriormente, vencían el 31 del mes corriente.

La dirección ha resuelto que las solicitudes correspondientes sean admitidas por los agrónomos regionales y jefes de estaciones agrícolas y experimentales, con lo cual se facilitará el trámite de dichas solicitudes.

NOTAS DE LA GRAN GUERRA

El deber sustentando el más estoico de los heroísmos

Los campos y ciudades de la vieja Europa, enrojecidos con la sangre de millones de hombre, de hombres de todas las razas, que han caído vivando a su patria, ebrios de orgullo al dar sus vidas sin un momento de vacilación, recuerdan aquellos héroes de los tiempos griegos, cantados por Homero en su inmortal "Iliada".

Pero la historia de la humanidad parece que pronunciara con manifestaciones de la más elocuente admiración el nombre de esos héroes sublimes, carácteres superiores de la raza humana, que experimentando en sí el concepto más profundo del sentimiento del deber, cayeron sin nublar las últimas volíciones de sus cerebros la imagen de otras víctimas ya inmoladas que no los enardeció hasta llegar al paroxismo del valor, la vista de un enemigo próximo.

Que no sintieron al morir al pie de su bandera, ni odio ni venganza... es que ella debía undirse en las profundidades del Océano y ellos la seguían.

He aquí como narra un oficial la muerte de uno de los más brillantes oficiales de la marina francesa en los Dardanelos:

"Era el oficial uno de los más jóvenes y de más porvenir en toda la escuadra. A los 32 años mandaba uno de nuestros submarinos de último modelo. Lo enviaron al mar Egeo con su buque y sus 30 hombres de tripulación.

"Una mañana se sumergió a las 7; había atravesado tres campos de minas y tranquilo en su puesto inspeccionaba en el periscopio el mar desierto, el mar violento, el mar color de vino. El buque navegaba con rapidez normal entre las ondas que huían rápidas y glaucas, cuando un choque brusco por poco derriba al oficial.

"Inmediatamente, el timonel le telefonea que el manómetro baja rapidamente; es decir que la presión aumenta, que el buque se hunde en segundos. En uno de los sollados se oye el ruido característico del agua que entra por la brecha abierta. El manómetro baja aun 15 milímetros. Entonces, con voz que no se altera, N... ordena arrojar los pesos de popa y que maniobren las bombas. El manómetro sube... baja de nuevo... luego torna a subir... Ea la salvación!!... Ya se deja ver el día... el sol, la vida están allí... El buque surge hasta la altura de su pasarela; pero la herida mortal se amplía.

"El agua invade el cuarto de las máquinas, el submarino empieza de nuevo a hundirse; está perdido. No hay medio de conducirlo a un puerto para repararlo. Su sitio ya lo espera en el fondo del abismo.

"Empero, está la tierra tan cercana que mariposas blancas voltigean sobre el puente. En una hora de nado en el mar sereno es fácil ganar la costa.

"N... ordena a su tripulación que suba a la pasarela ya lamida por las olas y que se arroje al mar. Estrecha la mano de sus marineros a medida que éstos se lanzan a buscar la vida entre las olas.

"El segundo oficial el alférez, que narró el suceso, es el último. N... le dió su cartera y le hace algunos encargos como si lo enviara con permiso a tierra por un día.

"Luego lo abraza, el oficial no dice palabras inútiles; las lágrimas en los ojos, estrecha las manos de su comandante y lo deja entregado a su deber.

"Entonces N..., después de una mirada de adios al mar, a la luz, a la vida abre la pasarela y la hunde en el submarino que desciende hacia el fondo.

"Hizo todo aquello por el deber, por la consigna, por el honor de la marina francesa".

El refugio

Bajo el cielo cálido de la isla deliciosa, despliegan sus colores las banderas aliadas: los franco-británicos han ocupado Corfú.

Este suceso, al cual entre nosotros sólo se ha atribuido interés estratégico, tiene sin embargo una trascendencia política y hasta sentimental, cuyo comentario habrá apasionado al público parisién y cuya noticia habrá conmovido hondamente el ánimo del kaiser.

En efecto, los diarios franceses acogieron a tiempo una versión según la cual Guillermo II, en caso de derrota, se refugiaría en Corfú, al amparo de Grecia, cuya reina es su hermana. En cierto momento, se llegó a decir que todo estaba listo, en "el refugio", para el caso de una fuga, por muy precipitada que fuera.

Es que en la isla emergente de las extremas aguas del lago, hay un palacio de propiedad del kaiser: el Achillerón.

Esta morada, que tiene todos los caracteres de una "torre de márfil" destinada para aislar la vida tumultuosa a algún espíritu soñador atribulado, fué justamente mandada construir en 1891 por Elisabeta de Austria, la doliente emperatriz.

Allí esa mujer, perseguida por el hado trágico de su regia estirpe, se apartaba a reconfortar con la meditación, su alma torturada.

Cuando en 1898 la emperatriz fué muerta, el Achillerón quedó casi abandonado, hasta que en 1907 fué adquirido por el kaiser.

Periódicamente, Guillermo II, iba a pasar una temporada en la riente isla, acompañado de sus íntimos. Sobre todo en los últimos años — que han precedido de cerca la lucha enorme de hoy — eran frecuentes las permanencias del kaiser en su palacio de Corfú.

En medio a la febril actividad de su país, a su diligente preparación militar, este soberano — quizás uno de los pocos monarcas de la tierra, cuyo gobierno personal es efectivo — se complacía en retraerse a ese jardín, en plena paz de la naturaleza: horas solemnes de recogimiento interior, de elaboración debieron ser esas...

Cabe pues creer que la noticia de la ocupación de Corfú por sus adversarios debe haber afectado profundamente al poderoso señor de Hohenzollern. Tanto más si, por coincidencia, en algún momento de desfallecimiento durante los alternados contrastes de la guerra, ese punto se hubiera en realidad presentado a su imaginación como el asilo seguro y amable...

Por mucha que sea la fe del kaiser en el triunfo de sus armas, la duda habrá de asomar a veces entre sus íntimos pensamientos...

Si esa coincidencia fuera cierta, ¿hacia dónde se dirigirá ahora en estos momentos su mirada?

La muerte de Jaurés

El 20 de diciembre debía comparecer ante la corte de assisses Raúl Villain, quien asesinó a Juan Jaurés en las circunstancias que se conocen. Pero el procurador general, Jules Herbaux, obrando de acuerdo con las instrucciones del ministro de justicia, pidió que se aplazara el juicio de Villain a una sesión ulterior. "en vista de que había el interés para la tranquilidad pública en que los debates de este juicio no tuvieron lugar en la actualidad". El pedido del fiscal fué despachado favorablemente.

Las tres reinas

Ante el tremendo drama que se desarrolla sobre una extensión inmensa de suelo ensangrentado, cabe preguntarse cuál será el estado de ánimo y la actitud de las reinas de los países beligerantes.

Si el uso de las cortes, si la constitución no les ha dado autoridad oficial, su influjo en el destino de los pueblos habrá sido sin límites, algunas veces, por cuanto no habrán dejado de pesar fuertemente con su inteligencia sobre la decisión de los soberanos, sus esposos.

Algunas confundieron sus sentimientos con los intereses de los pueblos que fueron llamados a dominar; otras permanecieron como extranjeras en medio de ellos, negándose a despojarse de la nacionalidad de origen.

Al frente de las reinas que las circunstancias de esta guerra señalan más particularmente están la reina de los belgas, la reina de Grecia, la reina de Bulgaria; y detrás de ellas se cierne la sombra de Victoria, princesa de la Gran Bretaña, emperatriz de Alemania.

Entre esas figuras hay una que en el espíritu popular domina altamente las demás. Es la de Isabel, duquesa de Baviera, reina de los belgas.

Todo en su familia, en su pasado, en la estirpe de su marido, todo debiera haber contribuído a dirigir sus simpatías a Alemania, más que a los aliados.

Su raza es puramente germánica; la de su marido, descendiente directo de los Sajonias Coburgos, lo ponía en el mismo caso.

Esto no obstó a que en la noche trágica en que el ultimátum del kaiser exigía una respuesta antes de la mañana a las siete, se reuniera en el palacio de Bruselas un consejo que iba a decidir de la paz o de la guerra; no obstó a que esa noche misma Isabel de Baviera muriera y que la sobreviviente fuese Isabel de Bélgica.

Desde entonces esa noble mujer hizo del heroísmo su virtud familiar. Paso a paso, al lado de sus soldados, disputó su país ensangrentado al invasor. Sólo abandonó su palacio de Bruselas cuando el enemigo entró.

El gobierno tuvo que refugiarse en El Havre, pero los soberanos moran sobre lo que queda de Bélgica, sobre ese rincón de tierra transformado en un símbolo.

Desde un año y medio casi están ahí afrontando la metralla en una modesta villa, alentando a los soldados con su presencia.

FIGURAS DE LA GUERRA

El emperador Guillermo II, cuyo cumpleaños festeja hoy el imperio y la colectividad alemana en la Argentina.

Permanecerán en la historia las palabras sublimes que se cambiaron entre el rey y el general Foch, cuando ante la pareja real se abrían las puertas del destierro.

—¿Podemos esperar que los alemanes no pasarán del Yser, general?

—Como jefe del ejército respondo de ello, sire.

—¡Y bien! Quedémonos aquí; habrá todavía una Bélgica. La aldea se llama "La Panne" (al pairo), pero la "panne" no dura siempre y saldremos de ella!...

Y luego esta palabra exquisita de la reina algunos días después, a una aldeana que le traía una caja de bombones, en momentos que esperaba la visita del rey de Inglaterra:

—¡Bombones! ¡qué suerte! ¡Me servirán para postre. Me daba tanta vergüenza recibir un rey sin poder darle postre en la comida!...

He aquí ahora una figura menos conocida pero más, enigmática, más inquietante: es la de su majestad Sofía, reina de Grecia, princesa de Prusia, coronela del regimiento de la guardia prusiana número 3, hermana del emperador Guillermo II.

Educada sobre las gradas del trono por una madre que había quedado profundamente inglesa, al lado de dos hermanas que se volvieron apasionadamente germánicas, asistió a la agonía de un padre devorado por el cáncer.

Un año después de ese fin terrible, la princesa Sofía, nieta de Guillermo I, rey de Prusia y emperador de Alemania, contraía enlace con Jorge de Grecia, caballero del Toison de oro, jefe del regimiento de infantería prusiana número 88 y después coronel del 2o. regimiento prusiano de la guardia a pie.

El porvenir dirá lo que fué el papel político que la reina Sofía desempeñó desde entonces. Los acontecimientos actuales parecen demostrar que sus afecciones familiares, que los sentimientos que el atavismo engendró en ella habían dejado una impresión determinante sobre las decisiones del rey su esposo, que tendrá un grave influjo sobre el destino de su país.

Entre las demás soberanas, entre las que la guerra puso en el caso de elegir entre las afecciones de la juventud y las de la reina, se puede citar también a la zarina de Bulgaria, Leonor, princesa de Reuss, la cual poco trabajo tuvo para avivar el germanismo puro de su esposo, Fernando I, rey de los búlgaros, duque de Sajonia, príncipe de Sajonia Coburgo y Gotha; él era el jefe del regimiento 11 de húsares austrohúngaros, ella la coronela del regimiento 4o. de infantería prusiana de Turingia.

En cuanto a la emperatriz de Rusia, dejó su antigua personalidad desde el día en que abandonó Alemania. Alix de Hesse cesó de existir, y Alejandra Feodorovna, emperatriz y reina, la frente ceñida con la corona de los autócratas de todas las Rusias, se olvidó para siempre que fué princesa alemana.

Súbditos rusos indultados

Dice "El Imparcial" de Madrid:

En palacio se recibió noticia de Viena comunicando que el emperador Francisco José, deferente a los ruegos del rey de España, y merced a las gestiones realizadas en su nombre y en el del gobierno por nuestro embajador Sr. Castro y Casaléiz, ha indultado de la pena de muerte a que había sido condenado, al corresponsal en la capital austriaca del periódico ruso "Novoie Vremia", que en breve había de ser ejecutado.

La misma gracia ha sido concedida a siete súbditos moscovitas más que estaban igualmente condenados a la última pena.

El rey, apenas tuvo noticia de esta decisión del soberano austriaco, se ha apresurado a enviar a éste la expresión de su reconocimiento.

Como se ve, la humanitaria labor, digna de elogio, que está realizando D. Alfonso XIII cerca de unos y otros monarcas y gobiernos en favor de los prisioneros de guerra, da constantes resultados. Gracias a ello, son ya muchas las vidas que se han salvado y muchos los hogares a los que ha vuelto la tranquilidad.

Merecen también aplauso las pruebas de inteligencia y de actividad que está dando en su difícil cargo el Sr. Castro y Casaléiz, encargado por Rusia, como es sabido, de la defensa de los intereses moscovitas en territorio austro-húngaro.

Las muñecas y la guerra

Dicen los diarios franceses que la fabricación de juguetes, y principalmente de muñecas, fué primero esencialmente francesa. Hacia 1862 un francés, Jumeau, tuvo la idea de substituir la informe muñeca de cabeza de cartón, utilizada hasta entonces, por una graciosa muñeca con cabeza de porcelana.

Hasta 1885, la creación de Jumeau permaneció francesa; pero a partir de esa fecha, Alemania comenzó a invadir el dominio de las muñecas, y desde entonces, la industria alemana proveyó por millares, a las niñas del mundo entero, de muñecas modeladas y vestidas al gusto de Berlín. Es justo decir que estas muñecas, eran tan baratas como feas.

Los fabricantes del juguete francés se organizaron hace varios meses con objeto de volverle a disputar a Alemania el privilegio de su industria. La feria de París, que sucederá este año a la de Leipzig, ayudará poderosamente a la justa empresa de aquéllos.

Ya los fabricantes de juguetes han puesto manos a la obra creando nuevos modelos y reorganizando su industria sobre nuevas bases. El presidente de la Cámara Sindical de fabricantes de juguetes señala, en particular, la actividad de los fabricantes de muñecas quienes han interesado en su labor a un grupo de artistas, escultores, pintores y hombres de letras que se han puesto en campaña para facilitarles los medios de crear una muñeca genuinamente francesa.

El ministro de Bellas Artes, solicitado por ellos, no ha vacilado en recurrir a la gran manufactura de Sevres. Y Sevres, a pesar de la reducción de su personal del cual partieron las dos terceras partes al comienzo de las hostilidades, se ha puesto a la disposición de los expresados industriales, indicándoles las pastas, regulando los colores, dirigiendo la acción.

El éxito ha sido completo. Los dos primeros modelos que se van a lanzar no solamente en Francia sino en Europa y en las dos Américas, crearán una revolución en el mundo del juguete.

Las nuevas muñecas por las cuales Sevres ha movilizado algunos de sus artistas, serán, por consiguiente, verdaderos objetos de arte.

La marca, que la gran manufactura, de donde han salid tantas obras maestras, les ha dejado, será inimitable. La muñeca francesa no temerá ya en adelante, la competencia de las muñecas germánicas.

Escenas del parlamento rumano

Unos días antes de que Bulgaria interviniera en la guerra, la agitación en Rumania llegó a un grado de exaltación increíble. De los escándalos provocados por los partidarios de los aliados, unas veces, y otras por los partidarios de las potencias centrales, no se libraron ni los legisladores, y en más de una ocasión el recinto de sesiones del congreso sirvió de escenas verdaderamente pintorescas.

Cierto día, durante una sesión agitadísima, varios diputados interpelaron al primer ministro, señor Bratiano, acerca del peligro que corriera el país prolongando la neutralidad.

El diputado Delavrancea protestó contra la acusación de corrupción lanzada sobre él por un periódico oficioso, y añadió que en Rumania no se respetaba la Constitución, ni la soberanía del rey, ni los derechos de los ciudadanos; en cambio, se vigila constantemente las redacciones de los periódicos.

Bratiano pidió al diputado Delavrancea que presentase las pruebas de que un ministro extranjero haya comprado parte de la prensa rumana.

Otro diputado germanófilo muy conocido, el señor Carp, atacó violentamente a Delavrancea. El señor Jonesco dijo que la acusación de Delavrancea se refería a periódicos de baja esfera, y que el señor Carp no podría impedir que la cámara testimoniase su desprecio por la prensa de tal calaña.

Carp entonces se abalanzó contra Jonesco, gritando: "Estad tranquilo, podré demostrar que sois un canalla".

Jonesco trató de asir a Carp por la garganta, diciéndole: "Os desprecio y os apiasto".

Las utilidades de la casa Krupp

Se ha publicado el balance de la casa Krupp que, como es sabido, pertenece a una sociedad anónima, y la que suministra la mayor parte de los armamentos a Alemania y Austria.

En estos tiempos, el movimiento de las usinas de esa sociedad ha sido muy intenso.

Del balance resulta que las utilidades del ejercicio 1914-1915 ascendieron a 113 millones de marcos, equivalentes a 25.086.000 pesos m/n.

El ejercicio 1913-1914 dió 55 millones de marcos de utilidades.

De los 113 millones hay que deducir las sumas pagadas por seguros de los operarios, los impuestos y las contribuciones de guerra y ayuda excepcional al gobierno. De manera que las utilidades de 1914-1915 descendieron a 86.465.611 marcos, alcanzándose un dividendo del 24 por ciento contra el 12 por ciento distribuído el año precedente.

Dado este resultado, la administración de las usinas Krupp, teniendo en cuenta las necesidades de la guerra, resolvió reducir a la mitad el dividendo y distribuir solamente el 12 por ciento que viene a ser igual al que se repartió el ejercicio anterior.

Desde que estalló la guerra, la casa Krupp trabajó solamente para Austria y Alemania, y si se atiende el hecho de que han duplicado sus ganancias, se debe convenir que no han quedado ociosas sus fábricas.

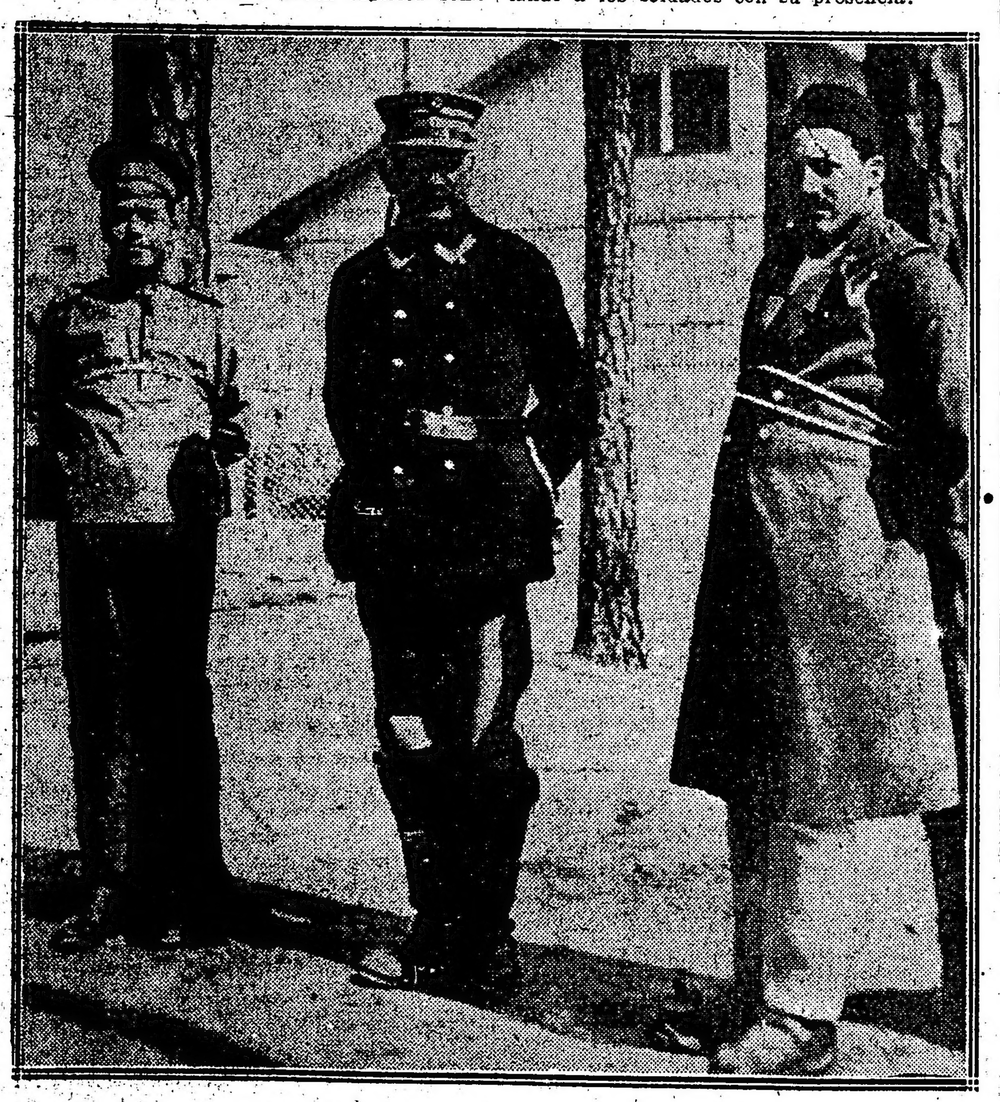

Ruso y francés en un campo de prisioneros en Alemania, sufriendo castigos disciplinarios

La guerra en Oriente—Oficiales austro-húngaros en servicio nocturno de vigilancia

LA GUERRA EUROPEA

SITUACION POLITICA

LOS RUMORES DE PAZ. — PROPOSITOS ATRIBUIDOS A TURQUIA Y ALEMANIA. — POCA CONSISTENCIA DE ESAS VERSIONES.—EL BLOQUEO DE ALEMANIA.—LA OPINION PUBLICA BRITANICA. — VACILACIONES DEL GOBIERNO. — COMENTARIOS GENERALES.

Los rumores de paz por separado de algunos beligerantes están a la orden del día. Primero se habló de Montenegro y se dió como un hecho que el rey Nicolás había iniciado negociaciones con Austria. Este asunto ha quedado envuelto en cierta penumbra que no permite, por ahora, aclararlo. A este rumor siguió casi inmediatamente el referente a Bélgica.

El gobierno belga, instalado en El Havre, se apresuró a desvirtuarlo en absoluto y a expresar que Bélgica no pactaría jamás con Alemania sin el consentimiento de Francia y de Inglaterra, con cuyas naciones tiene contraídos altos compromisos morales.

Cierra la serie de estos rumores, por ahora, el correspondiente a Turquía.

Sobre este punto las informaciones francesas son muy amplias y lujosas en detalles.

Este deseo de paz, según la versión aliada, ha sido inspirado por la misma Alemania, agotada de recursos para sus propias necesidades y que no puede por consiguiente atender a las exigencias de dinero y de armamento de Turquía.

Además de estas razones que de por sí son poderosas se invocan estas otras puntualizadas en los tres párrafos siguientes:

Primero: El abandono de la expedición militar contra Suez, el cual justificaron declarando que necesitaban esperar un año a fin de que llegara el tiempo del calor que hiciera posible la construcción del ferrocarril hasta Bagdad, pues esa vía era absolutamente necesaria para el transporte de las tropas.

Segundo: Los turcos y los búlgaros han abandonado su ofensiva contra Salónica.

Tercero: El ministro de hacienda de Alemania, doctor Helfferich, en un discurso pronunciado en el Reichstag, admitió que la situación financiera del imperio era mala.

Cuarto: El envío de 50.000 soldados alemanes a Constantinopla, lo que se justifica por la necesidad de sofocar el movimiento revolucionario que se consideraba inminente.

No creemos francamente en ese rumor de solicitud de paz de Turquía. Una prueba evidente de que el imperio otomano no piensa en cesar la guerra es la forma en que está batallando en la Mesopotamia y en el Cáucaso.

Además los turcos están ensoberbecidos con su éxito en los Dardanelos y no es creible que liberados ya del temor de la captura de Constantinopla, piensen seriamente en la paz.

Turquía no saldría ganando nada con el cese de las hostilidades y puede, caso de que triunfen los imperios centrales, beneficiarse. La vuelta al statu quo antes de la guerra es una flaca perspectiva para los turcos. Por último, tampoco puede darse fe al propósito de Alemania de abandonar a Turquía y de permitirle una paz por separado. Alemania necesita del auxilio de los otomanos, y éstos del imperio germano. Se hallan ahora demasiado vinculados ambos imperios para que se desate fácilmente el lazo que los une.

No debe, pues, darse mayor crédito a esas versiones.

A través de los telegramas que nos llegan referentes a la intención del gobierno de Inglaterra de hacer efectivo y absoluto el bloqueo de Alemania, se descubren las vacilaciones de los hombres que rigen los destinos de la Gran Bretaña.

No es posible negar que la hostilidad de Suecia, la actitud expectante y amenazadora de Noruega, Dinamarca y de Holanda, y el desagrado de Estados Unidos, han influenciado al gabinete de Londres.

Esas vacilaciones y demoras en la declaración oficial del bloqueo ha inspirado a "The Times" un artículo editorial en el que advierte al gobierno que la opinión pública inglesa exige esa medida radical y no tolerará que se adopten temperamentos emolientes o que perdure el actual estado de cosas, puesto que probado está que Alemania, por intermedio de países neutrales, recibe todo lo que necesita y se ayuda, además, con importaciones expedidas de Estados Unidos en calidad de encomiendas postales.

La voz de alarma y el llamado de "The Times" indican que al fin el público inglés se ha llegado a convencer que esta guerra no es una campaña colonial, no es una lucha con tribus africanas o asiáticas mal armadas y peor organizadas y que la actual contienda es de vida o muerte para el imperio británico. Por eso la opinión pública inglesa exige ahora al gobierno que declare el bloqueo absoluto y emplee todo el poder de la Gran Bretaña para destruir al enemigo.

Este asunto reviste el mayor interés para los beligerantes y neutrales porque de llevarse al terreno de la práctica creará una serie de complicaciones internacionales y de conflictos cuyo desarrollo puede llevar a Europa a la extensión de la lucha armada.

La declaración oficial del jefe del gabinete de Suecia no deja lugar a dudas. El gobierno sueco se reserva el derecho de salir de la neutralidad el día en que las circunstancias lo exijan y el reino de Suecia se vea en peligro de correr hacia la ruina comercial e industrial.

FRENTE OCCIDENTAL

Combates encarnizados en el Artois

EL BOMBARDEO DE LA COSTA BELGA — EFECTOS DESASTROSOS DE LA ARTILLERIA NAVAL BRITANICA — LAS LINEAS ALEMANAS DE FLANDES REFORZADAS — EXCELENTE SERVICIO DE LOS PILOTOS INGLESES —LA LUCHA EN LAS TRINCHERAS EN LA CHAMPAÑA Y EN LOS VOSGOS — ACCIONES AEREAS — EL SINIESTRO DEL ARSENAL DE TARBES.

PARIS, enero 27. — Informaciones de Holanda y de la frontera belgofrancesa dan cuenta de los resultados desastrosos causados en las posiciones alemanas de la costa de Flandes por los últimos bombardeos de la flota británica. Manifiestan esos informes que después de esos ataques persistentes de los cruceros y monitores ingleses, llegaron a Brujas y Gante varios trenes llenos de soldados alemanes heridos. Además de estas noticias, sábese por conducto oficial británico que algunas baterías alemanas fueron desmontadas y que el cañoneo de la escuadra inglesa ocasionó varios incendios, que con mucha dificultad pudieron extinguir los alemanes.

LONDRES, enero 27. — Los corresponsales en el frente británico de Bélgica y del norte de Francia comunican que los pilotos aviadores del ejército inglés después de repetidos vuelos de exploración a las líneas enemigas, pudieron comprobar la llegada de nuevas tropas alemanas.

Especialmente en el sector de Nieuport los alemanes han concentrado grandes masas, lo cual hace presumir que el estado mayor germánico proyecta un nuevo movimiento ofensivo contra las posiciones que ocupan las tropas del general Haig.

El alto comando británico ha adoptado medidas para hacer fracasar las intenciones del enemigo.

PARIS, enero 27. — Continúa muy encona da por ambas partes la lucha iniciada en unos diez kilómetros de frente entre Lens y Arras. Los alemanes y franceses combaten desesperadamente y se toman y pierden y vuelven a ocupar posiciones.

Estos combates cuerpo a cuerpo resultan muy sangrientos para los dos bandos, aunque los comunicados oficiales nada dicen de las bajas.

He aquí los informes suministrados al público por el estado mayor francés acerca de las últimas operaciones:

"En el Artois se sostuvo la actividad de artillería en el sector de Neuville-Saint-Vaast durante toda la noche. Mediante un ataque desalojamos a los alemanes de los cráteres que abrieron las explosiones de la víspera.

"Entre el Somme y el Evre, al sur de Chaulmes, nuestras baterías bombardearon los campamentos enemigos en Battencourt y destruyeron un observatorio cerca de Parvillers.

"En Bélgica bombardeamos anoche con mucho éxito las trincheras de comunicaciones enemigas en la región de Steenstraste, donde se verificaba un movimiento de tropas.

"En el Artois, durante el día, en las inmediaciones de la carretera de La Folie, al nordeste de Neuville-Saint-Vaast, los alemanes explotaron varias minas ocupando los cráteres. Cerca de la carretera de Neuville a Thelus, desalojamos al enemigo de los últimos cráteres que ocupaban. En todo el sector mencionado las dos artillerías se mostraron activísimas.

"En la región de Roye nuestra artillería y nuestros morteros de trincheras destrozaron una obra de defensa enemiga al oeste de Laucourt. El enemigo se vió obligado a evacuar esa obra de defensa. Las patrullas francesas que penetraron en ella regresaron trayendo algún material de guerra que habían abandonado los alemanes.

"Un dirigible enemigo arrojó varias bombas en los pueblos de la región de Epernay, causando sólo daños materiales insignificantes. En una sección, nuestros cañones contra aeroplanos emplazados en automóviles lo atacaron en momentos en que regresaba a las líneas alemanas.

"Nuestros cañones pesados bombardearon con éxito las defensas enemigas en el bosque de Le Pretre".

LONDRES, 27 — El comandante en jefe de las fuerzas inglesas en Francia, general Haig, elevó el parte siguiente al ministerio de guerra, y éste diólo a la publicidad:

"Combatimos el martes con 27 aeroplanos enemigos y atacamos tres globos cautivos. Hicimos caer dos aeroplanos y dos globos. Todos los aparatos ingleses regresaron indemnes.

"Anoche los alemanes nos bombardearon en los alrededores de Loos.

"Hubo alguna actividad en la lucha con granadas de mano cerca de Hulluch y en Aunchy.

"Hoy continuó el enemigo bombardeándonos en Loos.

"La artillería alemana se mostró activa entre Fromelles y Wezmaquart. Nuestra artillería y nuestros morteros de trinchera replicaron enérgicamente.

NUEVA YORK, enero 27 — Despachos expedidos de Berlín dan cuenta de que el estado mayor general alemán permitió la publicación de los siguientes informes:

"En el Argona una mina francesa destruyó nuestras trincheras sobre un frente corto en el cerro 285, al nordeste de La Chalade. Ocupamos el cráter abierto por lamina, frustrando así el ataque enemigo.

"Los franceses intentaron, mediante gran número de contraataques, reconquistar las trincheras que perdieron al este de Neuville. Rechazamos esos ataques después de combates cuerpo a cuerpo.

"Dos aeroplanos de la armada atacaron los establecimientos militares enemigos en La panne. Los aeroplanos del ejército atacaron el ferrocarril en Loos, al sudeste de Dixmude y en Bethune.

"Dos escuadras de aviadores alemanes volaron sobre Nancy y arrojaron 150 bombas contra la ciudad y contra los fuertes.

"Nos apena anuncia — añade el despacho —que durante esta operación murió el teniente Boehme, que por su heroismo fué mencionado diferentes veces en los boletines oficiales. El referido oficial cayó en Ensisheim (Alsacia), muriendo instantáneamente".

PARIS, enero 27 — El ministerio de la guerra ha ordenado que se lleve a cabo una severa investigación para descubrir las causas de la explosión ocurrida en el arsenal de Tarbes.

Ese siniestro ocasionó la muerte a cinco obreros y heridas graves a treinta de los operarios empleados en los talleres de explosivos.

El edificio sufrió perjuicios muy importantes.

Témese que este accidente no haya sido casual y que él se debe a los manejos secretos de los agentes de Alemania que no descansan a pesar de los repetidos fusilamientos de espías.

Para Tarbes salió un comisionado del ministerio de guerra para realizar la instrucción de un suceso.

En el frente oriental

Duelos de artillería en la región de Riga

COMBATES DE AEROPLANOS

OPERACIONES EN EL STRYPA

Comunicado oficial ruso

LONDRES, enero 27. — Comunican de Petrogrado que las operaciones en el frente oriental han sufrido una paralización momentánea. El general Ivanoff, después de sus grandes esfuerzos para tomar Czartorysk, lo que consiguió, y apoderarse de Sadagova, lo que no tuvo el mismo éxito, ha ordenado una tregua en la ofensiva.

Créese que esto se debe no tanto al cansancio de las tropas que no ha de ser muy grande como al deseo de llenar los claros producidos en sus filas durante los ataques y a la necesidad de acumular suficientes municiones de artillería para continuar la ofensiva con probabilidades de éxito.

Dícese que el zar, en vista de las grandes bajas experimentadas, ordenó al general Ivanoff que hiciera un mayor gasto de municiones y tratara de economizar vidas.

PETROGRADO, enero 27. — Anúnciase que en la región de Riga se han venido librando últimamente violentos duelos de artillería.

Los alemanes, protegidos por su artillería, realizaron varias tentativas para cruzar el Dwina, sin que ninguna de ellas obtuviera siquiera un éxito momentáneo. La última de esas tentativas la llevaron a cabo abajo de Friedrichstadt; pero, después de algunos asaltos infructuosos y de haber sufrido bajas considerables, se retiraron a sus propias posiciones.

En Dwinsk, ciudad que los aeroplanos alemanes han visitado varias veces, se han verificado varios combates aéreos en los cuales los rusos han mantenido el ascendiente.

COPENHAGUE, enero 27. — Comunican de Viena que al oeste de Tarnopol se han librado recios combates de artillera.

La lucha en el Strypa central ha sido violentísima. Los resultados han sido favorables para los austriacos.

PETROGRADO, enero 27. — El ministerio de guerra publicó el siguiente boletín:

"En el distrito de Riga los aeroplanos alemanes se muestran activos en ambas orillas del Dwina y en el Dwinsk.

"En la Galitzia, en el Strypa superior, cuatro globos alemanes pasaron de noche por encima de nuestras líneas. Dos de esos globos se incendiaron, despidiendo al caer una luz deslumbradora. En el Strypa central el enemigo nos bombardeó sin resultado."

En el frente austro-italiano

El gran combate de Oslavia

DUELO DE ARTILLERIA EN CADORA

Cañoneos violentos en el Carso

El rey regresa al frente de batalla

ROMA, enero 27. — La última jornada en los sectores ha sido muy violenta, pues se ha combatido encarnizadamente, habiendo realizado esfuerzos de valor y de constancia las tropas italianas, obligadas a luchar con las enormes dificultades del terreno y una temperatura bajísima.

La prensa registra numerosos episodios heroicos ejecutados por oficiales y soldados, y la acción de las tropas despierta cada día mayor admiración.

He aquí el último parte dado a la publicidad por el generalísimo Cadorna:

"El enemigo renovó el lunes último sus ataques a nuestras posiciones alrededor de Mors en el valle Lagarina y fué rechazado.

En el valle Sugana, destacamentos avanzados que habían pasado por el Marter pusieron en fuga al enemigo.

En la región de Cadora hubo la usual actividad de artillería de ambas partes y el bombardeo fué violento, especialmente cerca del valle Valentina.

En las alturas al noroeste de Goritzia, numerosas fuerzas enemigas, favorecidas por una densa niebla, atacaron nuestras posiciones alrededor de Oslavia y en vista de la superioridad numérica del enemigo algunos destamentos de nuestro frente se retiraron una corta distancia, a la segunda línea de trincheras.

El enemigo llevó también ataques a estas últimas, pero fracasaron gracias a la enérgica resistencia de nuestras tropas y a los contraataques llevados por nuestros esfuerzos.

El enemigo sufrió grandes pérdidas.

En la región de Carso hubo violentos duelos de artillería, especialmente en el distrito el monte San Michele.

NUEVA YORK, enero 27. — Telegrafían de Viena, por conducto de Berlín, que el Estado Mayor austriaco publicó el siguiente parte:

"En Oslavia, después de grandes combates ocupamos parte de las posiciones italianas. Tomamos 1197 prisioneros, entre ellos 45 oficiales y dos ametralladoras.

En otros puntos del Isonzo aumenta la actividad de la lucha.

Rechazamos ataques en Podgora en el norte de San Miguel y al este de Monfalcone.

Un aeroplano austriaco arrojó bombas en los cuarteles y galpones de aeroplanos en Borgo y Ala".

ROMA, enero 27.— La salida del rey Víctor Manuel para el frente de batalla ha dado mótivo a una manifestación de simpatía y de adhesión al soberano.

A pesar de que la salida fué nocturna y no se hizo ostentación de ese viaje, el público se enteró y aglomeróse en las inmediaciones del Quirinal y en la estación del ferrocarril.

El público ovacionó al rey Víctor Manuel, y cuando el convoy real se puso en marcha, miles de voces aclamaron al heroico monarca que prefiere compartir las penurias del soldado a la vida palatina.

Cada día es mayor la popularidad del rey.

SITUACION MILITAR

SIN NOTICIAS DE IMPORTANCIA. — EXITO AUSTRIACO EN OSLAVIA. — LA LUCHA EN EL ARTOIS. — OPERACIONES EN RUSIA. — LOS ITALIANOS EN VALONA. — CONTINUA LA OFENSIVA RUSA EN EL CAUCASO. — LOS INGLESES RECHAZADOS EN MEULAIRE. — UN TRIUNFO DEL GENERAL WALLACE.

El telégrafo no ha transmitido hoy noticias de importancia de ninguno de los teatros de la guerra. En algunos frentes reina una relativa calma; en otros se combate encarnizadamente; en ninguno se han producido hechos de significación. Hace mucho tiempo, en verdad, que no tiene lugar ningún acontecimiento de esos que hacen cambiar, siquiera sea momentáneamente, la marcha de la guerra. Nuestra curiosidad de espectadores y nuestros sentimientos de neutrales ansiosos de ver nuevamente a la paz entronizada en el mundo, nos hacen desear acontecimientos equivalentes a la batalla del Marne, la batalla de Taunenberg, el paso del Dunojee, el paso del Danubio, la toma de Varsovia, etc., etc., que puedan al fin dar un resultado decisivo a la lucha.

El hecho más importante del día — y esto servirá de comprobación de las palabras escritas más arriba sobre la falta de noticias interesantes — es el pequeño éxito obtenido por los austriacos sobre los italianos en Oslavia. En esa acción los austro-húngaros, además de apoderarse de parte de las trincheras enemigas, tomaron a los italianos 1.197 prisioneros, entre ellos 45 oficiales, y dos ametralladoras. Este modesto triunfo servirá a los austriacos para mejorar las condiciones defensivas de sus posiciones en el Isonzo. La situación general de sus líneas en dicho río habrá mejorado considerablemente.

Los alemanes continúan desarrollando su ofensiva local en el Artois. Mediante el empleo combinado de las minas y de la artillería preparan el terreno para el asalto. Luego atacan. Según confesión oficial de los franceses, los germanos han logrado conquistar pequeñas porciones de terreno. Solo que esas conquistas les han durado poco. Las tropas republicanas han reocupado después de encarnizados contraataques, la mayor parte del terreno perdido. Los alemanes hasta ahora no han conseguido ventaja alguna de significación, no obstante sus grandes esfuerzos y su reconocido empuje.

En Rusia las operaciones se han limitado a duelos de artillería y ataques de aeroplanos. La ofensiva rusa en la frontera de la Besarabia y en la Galitzia oriental ha cesado definitivamente. La amenaza sobre Czernowitz no pasó de ser una fantasía de los periodistas de Bucarest. La noticia que circuló ayer sobre el avance ruso contra Pinsk no se ha confirmado oficialmente. El frente oriental, pues, pasa por un período de calma: pero, como la del mar esta es una calma amenazadora.

En los Balcanes existe una paralización casi absoluta. Los montenegrinos continúan rindiendo las armas. Dícese que el príncipe Mirko, hijo del rey Nicolás, se ha quedado en Albania para organizar guerrillas y hostilizar a los austriacos. Dícese también — y esto es importante — que los italianos se preparan a evacuar Valona. Antes de comentar esta información esperemos que se confirme.

Los rusos continúan persiguiendo a los turcos en el Cáucaso. La batalla de Erzerum, iniciada hace varios días, todavía no ha llegado a una decisión.

En la Mesopotamia los acontecimientos marchan lentamente. Los ingleses atacaron a los turcos en Meulaire y, en vista de las grandes bajas que sufrieron, tuvieron que desistir de sus asaltos. En Kut-el-Amara se libran intermitentes duelos de artillería. Los turcos, debido a quién sabe qué causas, no se atreven a realizar un asalto decisivo a las posiciones ocupadas por los ingleses sitiados.

El general Wallace, que manda tropas de Inglaterra, tropas blancas coloniales y tropas hindúes, atacó un campamento de senussis y lo tomó e incendió después de derrotar a los ocupantes. En la acción los ingleses tuvieron cerca de 300 bajas y los senussis más de 600. Esta gran diferencia es explicable, pues la tribu sublevada debe contar con poco material de guerra.

EN LOS BALCANES

La situación de Grecia y de Montenegro

LOS MANEJOS DE ALEMANIA — RUMORES DE UN GOLPE DE ESTADO — DESAPARICION DEL Sr. VENIZELOS — CRISIS MINISTERIAL EN GRECIA — ADVENIMIENTO DEL Sr. JAUNARIS. — LA CAMPAÑA DE MONTENEGRO — MARCHA DE LOS BULGAROS Y AUSTRIACOS SOBRE ALBANIA.

LONDRES, enero 27. — De Atenas comunican que a pesar de las precauciones adoptadas por los aliados en una gran parte del litoral suizo y de las advertencias amistosas de los representantes de la Entente al rey Constantino y del gobierno helénico, pululan en la capital de Grecia agentes del gobierno alemán. Sábese que últimamente éstos agentes consiguieron llegar hasta el rey Constantino y le denunciaron que los aliados proyectaban dar un golpe de estado con la ayuda del Sr. Venizelos y de sus elementos políticos. El plan según los agentes del emperador Guillermo, era asaltar el palacio real, tomar al rey prisionero y proclamar la república asumiendo el señor Venizelos la jefatura provisional del Estado. Inmediatamente se declararía la guerra a Alemania y a Turquía y el ejército griego combatiría al lado de los aliados.

Agregan esos informes que el rey Constantino no dió crédito a esos planes siniestros atribuídos por los alemanes a la Entente, y no quiso escuchar los consejos de los teutones de abandonar su patria y de aislarse en Alemania.

La prensa británica califica de absurdas las invenciones de Alemania para aterrorizar al rey de Grecia.

ATENAS, enero 27. — Circula el rumor de que el gobierno ha dictado auto de prisión contra el ex presidente del consejo de ministros señor Venizelos, acusado de conspiración.

Es imposile comprobar este rumor. Sábese únicamente que el señor Venizelos ha desaparecido y se le supone refugiado en el cuartel general francés en Salónica.

PARIS, enero 27. — Comunicaciones telegráficas de Atenas dan cuenta de que el gabinete griego está nuevamente en crisis. Según parece, el jefe del gabinete señor Skoulousis reiteró al rey Constantino su propósito de presentar su dimisión, alegando motivos de salud.

Créese que la enfermedad invocada es un puro pretexto, y que la verdadera causa es una disidencia política con el rey Constantino.

Asegúrase que el señor Jaunaris volverá a asumir la presidencia del consejo de ministros. Como se sabe el señor Jaunaris es un germanófilo convencido.

PARIS, enero 27. — A estar a algunos informes de Atenas, el gobierno va a decretar el licenciamiento de algunas tropas griegas que se hallan en los distritos vecinos a la Macedonia. Esta noticia exige confirmación.

NUEVA YORK, enero 27. — Comunican de Viena vía Berlín que el gobierno austriaco considera terminada la conquista de Montenegro.

Miles de soldados montenegrinos y algunos restos del ejército de Serbia, entregaron ya sus armas. En casi todas las poblaciones los austriacos han nombrado autoridades militares que procederán de acuerdo con los elementos civiles. Los habitantes de Montenegro parecen resignados a su suerte y demuestran cierta satisfacción en ver que la lucha sangrienta ha terminado.

De Austria se están enviando víveres y otros elementos para proveer a las poblaciones montenegrinas en donde reina el hambre.

NUEVA YORK, enero 27. — Nuevos despachos de Viena confirman la ocupación de San Juan de Medua por los austro-húngaros y la toma de la ciudad de Alessio, considerada como un punto estratégico para la captura de Durazzo.

Desmiéntese que la vanguardia del ejército búlgaro haya sido derrotado por las tropas albanesas de Essad-bajá.

Las fuerzas búlgaras y austro-húngaras continúan su marcha respectivamente sobre Durazzo y Volona y de un momento a otro se espera una gran batalla con el cuerpo expedicionario italiano, cuyo efectivo según se dice se eleva a 30.000 hombres con abundante artillería. Estas tropas están fuertemente atrincheradas, y costará mucho desalojarlas; pero Austria y Bulgaria están decididas a todos los sacrificios para ocupar totalmente la Albania y enseñorearse del adriático.

ROMA, enero 27. — Asegúrase que el gobierno de acuerdo con el rey resolvió enviar otro cuerpo expedicionario a Albania. Guárdase absoluta reserva acerca de los pormenores de esta operación militar.

Esta medida ha tranquilizado a la opinión pública que temía el aplastamiento de aquél pequeño ejército por las tropas muy superiores de Austria y de Bulgaria.

El rumor de la evacuación de Albania por los italianos se considera inverosímil.

El cumpleaños del kaiser

NUEVA YORK, enero 27. — Comunican de Berlín que el cumpleaños del kaiser se ha celebrado con tranquilidad.

Los diarios dicen que el emperador ha sido injustamente tratado y calumniado, y añaden que la historia lo llamará un segundo Abraham Lincoln.

El comercio de los neutrales

CAMBIO DE POLITICA INGLESA

Inglaterra dispuesta a concesiones

LONDRES, enero 27. — El ministro de relaciones exteriores, sir Edward Grey, hizo un importante discurso en la cámara de los Comunes para justificar la política seguida por Inglaterra con objeto de impedir el contrabando que entra y sale de Alemania por el canal de los países neutrales.

Sir Edward Grey probó que las estadísticas publicadas con objeto de demostrar qué cantidades considerables de mercaderías llegan desde América a Alemania por los países neutrales, son incorrectas.

Una encuesta en el mismo sitio probó que es verdad que algunas mercaderías llegan a Alemania, pero que esa cantidad es mucho menor de lo que se hubiera podido esperar.

Explicó como Inglaterra hace todos los esfuerzos para disminuir las molestias causadas a los neutrales, citando con eso motivo la confiscación del vapor sueco Stockholm, cuyo cargamento con toda probabilidad no iba destinado a Suecia, pero que podía haber podido ser dirigido al enemigo. La detención de ese buque molestó considerablemente a Suecia, cuyo gobierno dió pasos especiales.

El gobierno inglés contestó telegráficamente que si Suecia garantizaba que el cargamento iba destinado para el consumo en "bona fide" a Suecia, y que nada iría al enemigo, el buque sería libertado inmediatamente.

Insistió varias veces sobre la necesidad de respetar los derechos de los neutrales, sobre la necesidad de hacer todo lo posible para disminuir las molestias que les son inevitablemente infligidas por nuestra interrupción del comercio alemán.

Maximiliano Harden en Suiza

PARIS, 27. — "Le Journal" publica un despacho de Basilea informando que el conocido pacifista alemán Maximiliano Harden, llegó a Suiza donde reanudará la publicación del "Diezukunft", que fué suprimido en Alemania.

Necesitamos una marina mercante

UNA INICIATIVA Y UNA NUEVA INDUSTRIA

El problema angustioso que significa para nuestro país la carencia de buques para el transporte de la producción a Europa, afecta tan hondo a nuestra economía, que la preocupación que despierta es general.

Es explicable: nuestra riqueza, nuestro progreso, nuestro bienestar, dependen de la exportación de nuestros productos, y al sentirse ésta perturbada, natural es que se manifiesten vivas inquietudes respecto a nuestro porvenir y que se teman en todas las esferas sociales las consecuencias de tan anormal situación.

Es todo un problema nacional, delicado y complejo, el que se nos presenta, que exige de todos y especialmente de nuestros poderes públicos, preferente atención para resolverlo; tanto como si se tratara de un asunto de defensa nacional.

No es exagerada la expresión: la carencia de buques de transporte, que estanca nuestra producción, implica casi un estado de bloqueo. Sufrimos casi las mismas consecuencias que si una escuadra enemiga bloquease la entrada del Río de la Plata y de nuestros puertos del Atlántico, colocándonos en la peor situación que pueda amenazar a un país que vive del comercio marítimo: el aislamiento.

Para evitar tal extremo, en tiemuo de guerra, nuestros gobiernos han tenido la precaución de proveernos de una armada costosa. La que descansa tranquilamente amarrada a los docks del Puerto Militar. Para sorteario en otras circunstancias como la actual, nos hallamos inermes. La previsión gubernativa ha sido de índole unilateral; no existe ni la sombra de una marina mercante argentina capaz de romper este bloqueo pacífico; pero no por eso menos desastroso, que nos somete a una situación de guerra sin comerlo ni beberlo.

Dentro de la organización mundial, nuestro caso tal vez es único. Somos un país que vive de la exportación, cuya fortuna depende del mayor número de toneladas de ecreales o de carnes que coloquemcs en Europa. No tenemos, empero, un mal barco de ultramar capaz de transportar una bolsa de trigo a través del Océano. Quiere decir, nos hallamos en el mismo caso de un comerciante que, al vender su mercancía, pretendiese que el cliente llevase la carga bajo el brazo, para ahorrarse el pago de un peón repartidor, y se quejase luego del alejamiento de la clientela. Tal proceder llevaría, fatalmente, al comerciante a la ruina. No ha llevado a idéntico extremo aun al país, por la nobleza de su producción y porque el gaje del transporte representaba, para los interesados, una utilidad no despreciable.

Sin embargo, tarde o temprano la despreocupación habría de traer sus consecuencias. Las estamos palpando y no debmeos hacernos ilusiones. Bien caro hemos de pagarlas.

Preciso es, siquiera, que lección tan costosa sea aprovechada. Que calculemos para el porvenir y que, como todos los países progresistas, conquistemos nuestra independencia comercial, creando nuestra marina mercante.

Sin duda alguna, tan vastas empresas no se improvisan en un día y no tiene el país elementos técnicos y materiales para construir en breve término, los barcos necesarios, que ya no se pueden adquirir en astilleros extranjeros. Pero, a falta de grandes transatlánticos de acero, con complicada maquinaria, podemos, sí, renovando y ampliando una vieja industria, que tuvo ya su desarrollo en el país, emprender la construcción de veleros de alto bordo, con los materiales que abundan en el país.

Es ésta una idea que nos sugiere un distinguido hombre público que se ha preocupado, como todos los habitantes del país, de la situación afligente que nos crea la carencia de buques. Y no juzgamos, por cierto, descaminada la iniciativa. Suecia, Noruega, Italia misma, usan aun en estos tiempos de triunfo para la mecánica grandes veleros en su comercio marítimo. Sobre todo, los dos primeros países, que transportan por aquel medio un poco arcaico pero económico, gran parte de su producción: maderas y maquinaria. ¿Por qué no lo hemos de emplear nosotros, conquistando por este medio la libertad de nuestro transporte y fundando al mismo tiempo una industria que puede ser muy floreciente y dar origen a otra mayor?

Vale la pena pensar en el asunto; más, siquiera, que permanecer en la inacción. Y puesto que estamos palpando que el mal de nuestros males reside en la carencia de buques mercantes, es necesario construirlos, con los elementos de que podemos disponer, que son nuestros bosques y nuestros astilleros de barcos de cabotaje, fácilmente transformables en astilleros para veleros de alto bordo.

ASUNTO POSTERGADO

En ediciones anteriores acogimos la versión circulante de una posible crisis ministerial, que, produciría el doctor Saavedra Lamas como consecuencia de la candidatura del doctor Pedro A. Echagüe para llenar la vacante de la Suprema Corte.

Los candidatos del presidente de la república para ese cargo, son el aludido doctor Echagüe y el doctor Antonio del Pino, senador que cesa su mandato el primero en 1919 y el último en abril del corriente año, pero ambos con vistas a ocupar ese alto ministerio vitalicio en la justicia.

Por su parte el doctor Saavedra Lamas tendrá también sus candidatos que insinuar al doctor Plaza, los doctores Luis M. Drago y Rodolfo Rivarola.

Como la provisión viene dando mucho tema al comentario público, hasta anunciarse la disconformidad del ministro con tales aspirantes, por un lado, y por otro se hacen valer razones de política conservadora si se abandona una banca en el Congreso que caería fatalmente a manos de los radicales, se ha encontrado el socorrido expediente de la postergación para resolver el asunto.

En efecto, el acuerdo se pediría recien en mayo al abrirse el nuevo período parlamentario, y cuando ya estuviera dilucidado el problema presidencial.

Huelga de estibadores en Rojas

Incidentes sangrientos

Obreros heridos de gravedad

Rojas, enero 27. — Está produciendo consecuencias lamentables la huelga de estibadores declarada ayer.

Una parte de los huelguistas se mantiene firme en su propósito de resistencia; pero otro grupo, bastante numeroso, teme no lograr nada y perder su trabajo, y, por lo tanto, se niega a continuar en la actitud del primer momento.

Consecuente con tal determinación, esta mañana dicho grupo se presentó a reanudar sus labores.

Poco después, los huelguistas, exasperados por el proceder de sus compañeros, se presentaron ante éstos en actitud amenazadora. Provocaron a los trabajadores y, como es natural, estos respondieron a la provocación, y con tal motivo se produjo un choque sangriento.

De una y otra parte se hicieron numerosos disparos de armas de fuego, resultando varios obreros heridos, algunos de ellos de bastante gravedad.

Se critica la inacción de la policía, que no supo prever estos hechos y que sólo concurrió al lugar del incidente cuando los sucesos ya se habían producido y el caso no tenía remedio.

La enajenación de buques de bandera argentina

A simple título informativo se ha publicado en estos días la noticia de que una compañía naviera argentina proyecta enajenar algunas unidades de su flota. Según se nos ha informado, las negociaciones siguen su trámite y no sería difícil que dentro de plazo breve la ya reducida marina mercante argentina se vea mermada considerablemente.

Nada más impolítico e inoportuno que esa operación proyectada, precisamente, en momentos en que el fomento de la marina mercante argentina constituye una preocupación nacional. Los hechos, en efecto, nos están demostrando que solo conquistaremos independencia económica cuando el transporte de nuestra producción y nuestras relaciones con ciertos países estén confiados a buques de bandera nacional. Esa misma lección fué oportunamente aprovechada por los Estados Unidos con los espléndidos resultados que se conocen. Nosotros, en cambio, no sólo la desdeñamos sino que desobedecemos y nuestras compañías navieras nacionales—relativamente nacionales, desde luego—no vacilan en desprenderse de sus buques si ello les reporta un beneficio. El hecho no sólo es reprochable sino que demuestra la indiferencia que hacia los superiores intereses de la nación experimentan las empresas particulares que se han enriquecido, sin embargo, al amparo de nuestras leyes y aprovechando excepcionales ventajas que se les concedieran.

No intentaremos, en consecuencia, hacer un inocente llamado al patriotismo del capital particular. Señalamos el hecho a la atención de los poderes públicos.

LÍMITES ARGENTINO-BOLIVIANOS

Declaración del ministro Villanzón

A propósito de algunas informaciones aparecidas en algunos diarios de la capital, referentes a la cuestión de límites existentes entre nuestro país y la república de Bolivia, hemos visitado al ministro plenipotenciario del gobierno de La Paz, doctor Villanzón, quien nos hizo las siguientes declaraciones:

Que no ha habido nunca arbitraje respecto a los límites entre Bolivia y la Argentina. Que, en cumplimiento del tratado de límites negociado entre los dos países, se han colocado los hitos correspondientes y que el gobierno boliviano se muestra dispuesto a ceder a la Argentina la región de Yacuiba.

El distinguido diplomático nos informó, también, que las negociaciones respecto a los límites serán radicadas en nuestra capital como anteriormente, a objeto de dar pronta solución al asunto.

ESCUELAS PRIMARIAS

EXCESO DE MAESTROS NORMALES

Ha comenzado la peregrinación por las oficinas del Consejo Nacional de Educación y por la secretaría de los consejos escolares, de los maestros de ambos sexos, recibidos en el año 1915, que desean ocupar un cargo vacante en las escuelas de la capital.

El personal normalista que solicita puestos es excesivo. Al centenar de maestros que no pudieron emplearse el año anterior hay que agregar unos quinientos recibidos últimamente, en las escuelas normales de la capital, más una cantidad que del interior vienen con el propósito de obtener un cargo y continuar estudios universitarios.

No criticamos en sentido desfavorable el exceso de maestros normales, al contrario, creemos que ellos han de beneficiar a la cultura pública, desde el momento que el excedente que no obtenga puestos en las escuelas comunes o normales tendrán que pasar a los pueblos limítrofes con la capital o aceptar cargos en las escuelas particulares.

Muchas instituciones de educación de iniciativa privada cuentan ya con un buen número de normalistas que contribuyen con su preparación científica y pedagógica a mejorar el estado de la instruoción pública. Las escuelas que sostiene la Conservación de la Fe y las Evangélicas, tienen numerosos alumnos, han dado ubicación a una cantidad de normalistas y sus dirigentes están satisfechos de los beneficios que ese personal soporta al progreso de la institución.

Como el número de cargos vacantes en el próximo período ha de ser reducido, a pesar de haberse creado algunas escuelas, ha comenzado a iniciarse la solicitud de puestos con ayuda de las recomendaciones. Este sistema es criticable, por cuanto deja sin empleo al maestro menos relacionado y, tal vez, al más competente, con más necesidad de ganar un sueldo.

Cabe, en consecuencia, aconsejar un procedimiento que asegure igualdad de condiciones para todos los postulantes. Con ello se evitaría las molestias y compromisos, a veces imposibles de cumplir, que tienen que ocasionarles las recomendaciones a los miembros de los consejos escolares y a los vocales del Consejo Nacional de Educación.

El procedimiento a recomendar es el siguiente: los consejos escolares harán las ternas de acuerdo con las facultades que les da la ley de educación, a base de antigüedad, primero, y luego por orden de clasificación.

De manera que una maestra normal recibida en 1914 tendrá derecho a figurar en terna antes que otra recibida en 1915.

Para el efecto, y a fin de evitar errores, el Consejo Nacional de Educación remitirá a cada consejo escolar la lista de maestros recibidos en 1914, que aún no tuvieran puesto en las escuelas.

Si los títulos de las maestras que figuran en terna tuvieran la misma fecha, la colocación se haría por las clasificaciones que hubieran obtenido en el último año de estudios. Desde luego, el profesor normal debe figurar antes de los maestros normales, cualquiera sea su antigüedad y clasificaciones.

Esta resolución, para la que no vemos inconveniente alguno, facilitaría notablemente la tarea de las autoridades y llevaría la tranquilidad a muchos hogares, a cuyos hijos les sería difícil obtener un cargo, después de pesados y molestos estudios por no poseer una recomendación influyente que decida su suerte.

TENIENTE CORONEL SERRATO

Nuestros medios de información nos permiten anunciar que se encuentra a la firma del presidente de la República un decreto sigilosamente preparado, en virtud del cual se deja sin efecto el otro subscripto ayer, referente a la designación del teniente coronel Juan P. Serrato para ocupar la jefatura del regimiento 20 de infantería, acantonado en Jujuy.

En reemplazo del comandante Serrato, propone el general Allaria al teniente coronel Enrique Peme, que actualmente ocupa el comando de la 5.a región militar (Tucumán).

Comentaremos oportunamente esta extraordinaria medida de gobierno.

EL ESPIONAJE EN FRANCIA

Odisea al gerente de una importante casa de crédito argentino

Se le decomisa el equipaje y se le tiene un mes en la cárcel

Durante los últimos tiempos, las autoridades francesas han tomado al espionaje un temor extraordinario que les ha conducido a dictar máximas medidas para precaverse de cuanto pueda tener frotamientos con los imperios centrales. La vigilancia de toda persona sospechosa de tener relaciones con cualquier súbdito del kaiser es extrema. Y palmo a palmo se siguen los pasos de quien por uno u otro motivo le estrecha la mano a un hombre o mujer de raza teutónica.

Dentro de este estado de cosas, pues, la odisea ocurrida al gerente de una importantísima institución de crédito argentino que tiene sucursales en las primeras capitales de Europa y consiguientemente, en París y Berlín, tiene proyecciones especiales que merecen conocerse.

Por asuntos relacionados con las operaciones de la institución, el gerente del establecimiento de referencia en Hamburgo fué llamado a Suiza por el residente de la institución en Europa. Era urgente una conferencia entre ambos funcionarios. Y como no se podían ver en ninguna de las dos sedes en que están establecidos, escogieron un país neutral que a su vez neutralizaba también toda sospecha, en relación con los asuntos de que debían ocuparse.

Así, pues, el representante en cuestión se trasladó a la capital de la Confederación Helvética, donde como estaba acordado se encontró con su colega de la citada ciudad alemana. Ajenos ambos a la política de los países conflagrados, y sobre todo deseosos de no inmiscuirse en lo que podía reportarles consecuencias desagradables, hicieron caso omiso de la guerra para constreñirse a tratar los asuntos económicos-financieros que había promovido la conferencia. Y solucionados éstos nuevamente emprendieron la marcha hacia sus respectivos destinos, con la conciencia tranquila, y la natural satisfacción de haber podido solucionar satisfactoriamente los puntos que los reuniera, de vital importancia, desde luego, para las operaciones de la institución.

Sucedió, empero, que el funcionario radicado en París, había sido seguido por la policía, la cual en vista de esas conferencias con el funcionario de Hamburgo resolvió reducirlo a prisión, acusándolo de ejercer el espionaje en contra de Francia. Y aunque sus papeles demostraban lo contrario, y aunque con energía protestó del cargo, se le decomisaron sus maletas llevándosele a la cárcel, donde se le puso bajo la más severa vigilancia.

En antecedentes de lo que ocurría el ministro argentino en París, doctor Rodríguez Larreta, intervino en el asunto recabando la libertad del preso, y con su palabra garantizando su honorabilidad. Mas sus gestiones no tuvieron el apetecido resultado inmediato. La conferencia en Suiza era suceso grave. Y había necesidad de largos trámites hasta que pudiera brillar en todo su esplendor la inocencia del acusado. Por fin después de un largo mes de demora, en que el procesado tuvo que padecer los rigores con que en la prisión se trata a esta clase de detenidos, fué puesto en libertad, devolviéndosele el equipaje.

Caso análogo ocurrió también, últimamente, a un distinguido caballero chileno, estrechamente vinculado a la Argentina.

Como se ve, las medidas contra el espionaje en Francia han llegado a su apogeo. Y ni la intervención diplomática puede librar de la cárcel al que llega a ser sospechado de espía.

Sociedades anónimas

Sus balances

La ley 6126 impone la obligación de enviar trimestralmente a la inspección de justicia los balances de las sociedades anónimas.

Según el artículo 2.o de esa ley, la falta de cumplimiento a esta obligación será penada con multa, sin perjuicio de quedar sujeta a la inspección que en tal caso debe practicarse.

Existen casos de sociedades anónimas que durante años no han presentado balances; se les intima que cumplan la ley, y desobedecen, se les impone una multa y no la pagan. Los expedientes duermen en las oficinas y la inspección compulsiva no se hace. En una palabra, la ley nacional se burla impunemente.

Entretanto se cambian notas en los ministerios, se nombran comisiones y planean tipos de balance. Todo esto será muy bueno, pero lo urgente es que la ley se cumpla y que se empleen los medios que ella señala.

El deseo de la perfección trae como consecuencia la inercia administrativa y eso es deplorable.

Hagamos lo que se pueda con los elementos de que disponemos y cuando estos se perfeccionen, rectificaremos y ampliaremos la información.

Las escuelas militares

PROYECTO DE ORGANIZACIÓN

En un artículo anterior nos manifestamos partidarios de que las escuelas militares pasaran a depender del ministerio de guerra, para dar término a los conflictos que continuamente se producen entre los jefes de cuerpos y los maestros que dictan lecciones a los conscriptos analfabetos.

Debemos señalar hoy, que se proyecta una nueva organización en las atribuciones de los jefes, las causas que han motivado la mayoría de los incidentes.

El ministerio después de una investigación sobre el resultado de las escuelas, alarmado porque en algunas el número de conscriptos que al ser licenciados no habían conseguido vencer las dificultades de las asignaturas más importantes del programa, como la lectura, escritura y aritmética, hizo responsables a los jefes de cuerpo, del estado de la enseñanza en cada batallón.

Esta actitud, que no puede ser desfavorablemente criticada, desde el momento que se deseaba dar los conocimientos más indispensables a la juventud analfabeta, dió lugar a que los jefes de cuerpos se preocuparan en observar las escuelas, actitud del personal, su asistencia y puntualidad y los resultados consiguientes y elevasen al ministerio los informes correspondientes, señalando en cada caso las reformas a introducirse para asegurar mayor progreso en los alumnos y quejándose de la falta de atribuciones para intervenir directamente en la organización de las escuelas.

A fin de subsanar las dificultades expuestas el ministerio se puso en relación con el Consejo y parece que ha quedado convenido en proyectar una nueva reglamentación de las escuelas militares.

Para el efecto se han celebrado ya varias conferencias entre el secretario del ministro, comandante Pérez, y el inspector técnico general de la capital, profesor Salinas, estableciendo de común acuerdo las bases principales a que se ha de sujetar la nueva reglamentación. Entre ellas se establece definitivamente que los jefes de los batallones ejercerán la suprintendencia de las escuelas, interviniendo en su organización, asistencia y puntualidad de los maestros y resultados generales de la enseñanza, sin desconocer las funciones que en este caso comprenden a la inspección dependiente del consejo.

La reforma que se proyecta ha de ser saludable para las escuelas militares. Suprimida la doble dependencia de los maestros, desde el momento que para todos los asuntos deberán dirigirse al jefe del cuerpo, único responsable de la dirección administrativa de la escuela, la disciplina en el personal se acentuará y terminarán las causas que tienen en molestias continuas a las autoridades.

Los maestros competentes, asiduos y puntuales cuyas clases obtienen los resultados que se esperan, no pueden perjudicarse con la nueva reglamentación, desde el momento que no tiene más objeto que dar a los jefes de batallón, la intervención que debe corresponderles, pues son los únicos interesados en el progreso de todas las instituciones en el cuerpo de su dependencia.

Tenemos como ejemplos de nuestra afirmación escuelas y colegios, como la naval, militar y de mecánicos, verdaderos modelos de orden y labor para poder asegurar, sin temor de equivocarnos, que la reglamentación que se proyecta beneficiará directamente a la disciplina del personal, y al progreso de los conscriptos analfabetos.

Debemos hacer presente que algunas escuelas de conscriptos analfabetos, son dirigidas por jefes de marina, correspondiendo entonces, dar a este ministerio la intervención necesaria para que todas presenten las mismas condiciones reglamentarias.

Ocupación de mujeres y menores

El intendente municipal tiene a su estudio actualmente la cuestión del trabajo de mujeres y niños en la vía pública. Este estudio será motivo de una reglamentación sobre el asunto, tendiente a limitar la actuación de los menores, especialmente en ocupaciones de venta ambuante por las calles, con el propósito de obligar a los padres a cumplir estrictamente las disposiciones escolares para con sus hijos. Ante todo, se tendrá en cuenta a los vendedores de diarios, los cuales, con la libertad de que gozan al presente, no asisten nunca a las escuelas.

En cuanto a trabajo de las mujeres, el propósito del doctor Gramajo es más bien de moralización, considerando que la mayor parte de las ocupaciones a que se dedican son de dudosa honestidad.

Dentro de breves días, el intendente dará a conocer las conclusiones a que arribe en su estudio, formuando un proyecto de ordenanza.

Obras de Salubridad de Tucumán

UNA NOTA DEL INTENDENTE SAL

Don Pedro G. Sal ha enviado a los diputados nacionales la siguiente nota:

«La municipalidad de esta ciudad, cuya intendencia acabo de asumir, debido a su situación económica en extremo difícil, no ha podido hasta la fecha dotar a sus establecimientos de las obras de salubridad indispensables, y siendo de conveniencia que ellas se efectúen a la mayor brevedad, tengo el agrado de dirigirme al señor diputado pidiéndole quiera interponer su valiosa influencia, en el sentido de que en el presupuesto de la Nación para el ejercicio del año en curso se incluya una partida de cien mil pesos moneda nacional, destinada a satisfacer el pago de las referidas obras.

Al hacer este pedido sólo me guía el anhelo, que lo encontrará ampliamente justificado, de que al llegar el Centenario de Julio, se encuentren los establecimientos municipales, principalmente los hospitales y mercados, con las obras de salubridad de que actualmente carecen.

Esperando que acogerá mi pedido con especial interés y que le hará un ambiente favorable dentro de esa honorable Cámara, me es grato ofrecer a usted las seguridades de mi distinguida consideración.»

Una mala jornada

La sesión celebrada ayer en diputados ha sido la última mala jornada del año parlamentario 1915-1916.

Faltaban a diputados los dos tercios para la insistencia y prevaleció la sanción del senado, que es lo que menos consulta los intereses del país.

La Unión Cívica Radical ha combatido con bríos ese presupuesto como lo prueban los discursos de sus representantes en el parlamento y la tarea de los señores Le Breton y Melo en el seno de la comisión de presupuesto, cuyos actos testifican esa labor, pues en ellos consta su oposición a numerosos gastos innecesarios.

Fué la diputación radical quien presentó al discutirse el presupuesto de 1915 una planilla de modificaciones al despacho de la comisión por el cual se ahorraba al erario nacional la suma de cien millones de pesos.

Combatido ese presupuesto en la forma que lo fué entonces, debía serlo hoy igualmente, como lo hizo el diputado Le Breton en las diversas incidencias a que ha dado lugar la sanción que nos ocupa.

No es sin duda alguna una gran victoria la que han obtenido ayer los partidarios del presupuesto de 1915, muy por el contrario se ha puesto en evidencia que la mayoría de los diputados está por una ley que consulte las exigencias del momento actual y que solo un pequeño grupo, por razones que nadie expuso, desea evitar la discusión de una ley que hubiera prestado importantes beneficios a las finanzas del país.

En octubre se renovarán los poderes nacionales y el nuevo gobierno se encontrará como herencia con un desequilibrio financiero que pondrá en serios apuros su gestión administrativa. Ni aún esa elemental consideración de cortesía se ha querido tener.

Ahora es el caso de repetir las palabras del presidente Dr. de la Plaza, quien pensando tal vez en las dificlutades financieras de su gobierno, dijo que era un gobierno pobre en un país rico.

Ha dado lugar a comentarios la actitud de los diputados que ayer han dado su voto a la sanción del senado y que sin embargo en la votación anterior estuvieron de parte de la cámara joven.

Votaron ayer con el senado los ugartistas López Buchardo, Escobar, Massa, Avellaneda M. A., Varela, que en la anterior votaron en contra. Los inasistentes en la reunión anterior Demaría, Santamarina, Semprum.

Un voto muy comentado fué el del diputado Marchini, demócrata progresista, a quien visto su actitud de ayer se da como plegado al grupo de los disidentes.

Acompañaron al senado además los diputados Leguizamón (Rafael), Albarracín, Salvatierra, Rojas, Jaramillo y Hernández, que en la sesión anterior votaron la insistencia.

Inasistentes a la reunión anterior y que ayer votaron con el senado los señores Pastor, Ordoñez, Echegaray, Mercado, Cabanillas y González Perez.

Otro voto sumamente comentado fué el del diputado Beltrán, miembro de la comisión de presupuesto, y que con su actitud de ayer ha desaprobado su propia obra.

En el Arsenal de Río Santiago

Grave denuncia

Firmada por numerosos vecinos de la Ensenada hemos recibido una denuncia sobre irregularidades que se vienen cometiendo en el arsenal de Río Santiago.

Dicen los denunciantes que un inspector-contador — cuyo nombre consta en la nota que tenemos a la vista — ha presentado hace ya tiempo un informe en el que aparecen comprobados una serie de delitos, entre otros, la desaparición de valiosos elementos navales avaluados en 80.000 pesos más o menos.

Se hace referencia, asimismo, a empleados jubilados que han sido nombrados nuevamente con nombres supuestos a fin de eludir el descuento a favor de la caja de pensiones.

Además — y siemper ateniéndonos, por cierto, a los informes de los denunciantes — en los libros de la contaduría el referido inspector halló anotaciones englobadas, lo que demuestra, si ello es cierto, que el procedimiento administrativo de esa repartición adolece de formas que no son correctas.

Existiendo un informe como el del inspector aludido, suponemos que el señor ministro de marina ya habrá tomado la intervención que le corresponde, en el sentido de poner en claro estas cosas por medio de una prolija investigación.

Crísis del carbón en Francia

El parlamento francés se preocupa del problema del carbón que, como la manteca y el azúcar ha subido 100 por 100.

Las causas del alza, según los diarios de París, son las siguientes:

El consumidor francés desde el más humilde hasta el opulento se aprovisiona de carbón francés y de carbón inglés.

El carbón francés comenzó a subir muy sensiblemente desde el principio de la guerra, y sigue subiendo.

Pero el carbón inglés experimentó una elevación enorme, no por falta de producción, sino que entre los puertos ingleses de exportación y los puertos franceses se levanta una serie de circunstancias que son las causas acumuladas de la increíble elevación de los precios:

1.o Los fletes que antes eran de 5 francos por tonelada desde Cardiff a Saint Nazaire han subido hasta más de 30 francos. Para Marsella han ascendido a 60 y hasta 70 francos.

2.o El seguro cuyo riesgo de mar fué aumentado con el riesgo de guerra.

3.o El cambio. El precio de la tonelada subió de 6 francos por el solo hecho del cambio.

4.o Las superestadías, es decir los gastos suplementarios que recargan las mercaderías que permanecen a bordo, en lugar de ser desembarcadas.

Son esos diversos factores que ha producido el alza enorme del precio del carbón inglés que tomado en puertos de la Gran Bretaña vale 25 y 30 francos la tonelada, representa en puerto francés 75 y 80 francos. Aparte de eso hay que acarrearlo en Francia hasta los puertos de consumo y aumentarlo con otros gastos y la utilidad de los proveedores.

En cuanto al carbón francés su precio ha subido porque la producción está muy lejos de poder dar abasto.

Tal es el cuadro bastante sombrío en Francia de la crisis del carbón y de sus causas.

Los mataderos de Liniers

El secretario de Obras públicas de la municipalidad realizó esta mañana una jira por los mataderos de Liniers, a fin de posesionarse de su estado actual y las necesidades de nuevas obras de higienización que se hacen sentir en esos establecimientos.

Como resultado de las observaciones anotadas por el ingeniero Aguirre en esta visita se ha resuelto emprender inmediatamente los trabajos de conexión de las cañerías internas de los mataderos con las cloacas externas, obra sumamente necesaria; para regularizar los desagües de los corrales. Al efecto, la intendencia ha destinado ya una importante suma.

Otras observaciones anotó también el secretario de obras públicas sobre deficiencias del establecimiento, como ser las de la demarcación de los potreros que no responde cumplidamente a las exigencias del servicio de introducción y faenamiento de animales. Oportunamente la intendencia resolverá esta cuestión, tomando medidas tendientes a mejorar el funcionamiento de los mataderos.

Fallecimiento del diputado Márquez

Con el fallecimiento del diputado nacional doctor Alvaro I. Márquez, ocurrido ayer, la sociedad correntina ha perdido a uno de sus miembros más distinguidos.

El doctor Márquez ocupó en Corrientes cargos de importancia y de responsabilidad y actualmente era diputado nacional por esa provincia.

UNION CIVICA RADICAL

La convención provincial de Córdoba

ATROPELLOS POLICIALES EN CATAMARCA

Reorganización radical en Santiago del Estero

Diversas informaciones locales

POR LAS CIRCUNSCRIPCIONES

Anoche se ha realizado, con singular éxito, la conferencia organizada por el club Maipú, de Coghlan. A la hora de cita se hallaba numeroso público congregado en la esquina de las calles Superí y Monroe. Abrió el acto el señor Oscar Varela, secretario general del comité organizador, con oportunas frases acerca de la significación del acto.

Ocuparon la tribuna sucesivamente los señores José Marcos Pagliere, José Sommariva, Italo A. Nápoli y Dionisio Hernández, que preside la comisión de propaganda del club Maipú.

La concurrencia aplaudió con entusiasmo a los oradores, disolviéndose luego en el mayor orden y habiendo tenido el acto, con el número de concurrentes, especial significación en la parroquia.

—Recordamos que esta noche tiene lugar en el local Azcuénaga 396, residencia de la circunscripción 11a. (Balvanera norte), la conferencia organizada por la C. D. de este comité y en la que harán uso de la palabra los diputados nacionales señor José Luis Cantilo y doctor Delfor del Valle, y el doctor Ernesto H. Celesia.

Este acto político ha despertado singular interés en la parroquia.

—El comité de la juventud, Angel Pizarro Lastra, invita a sus correligionarios a la conferencia que se efectuará hoy jueves 27 a las 8.30 p. m., en la calle Santa Fe y Paseo de Julio.

—El sábado próximo, a las 8.30 p. m., se verificará la conferencia que dará el subcomité Coronel Julio Figueroa, de la circunscripción 19, en su local calle Paraguay 3384, casi esquina Coronel Díaz.

Harán uso de la palabra los señores doctor Tomás A. Le Bretón, doctor Faustino Alsina, doctor Carlos A. Becú y doctor Ernesto H. Celesia.

—Esta noche, a las 8.30, se reunirán los adherentes del subcomité 9 de Julio, de la circunscripción 19, en su local Agüero 2243, con el fin de constituir sus autoridades.

—La comisión directiva del Centro Estudiantil Radical ha organizado una asamblea pública, en el local de la calle Alberti 1232, esquina San Juan, para el domingo 30 del corriente, a las 8.30 p. m., donde harán uso de la palabra los doctores Jenaro Giacobini, Florentino Villegas Basavilbaso, Bautista Argañarás, Hipólito A. Nápoli y Federico Migliano.

—Hoy jueves 27 se efectuará la reunión de la comisión directiva y adherentes del club Doctor Antonio Arraga, en el local Larrea número 1482, a las 8.30 p. m.

—El sábado 29 del corriente tendrá lugar la conferencia organizada por el comité de la circunscripción 9.a, en las calles Tucumán y Bustamante.

Hablarán los doctores Francisco Beiró, Pascual Passarella, José A. Raíces y los señores Pedro P. Sanguinetti y Godofredo Llanos.

—El viernes 28 del actual se efectuará en las calles Soler y Bompland, a las 9 p. m., la conferencia pública organizada por la comisión directiva del subcomité Julio Fernández Villanueva.

—Mañana 28 del corriente se verificará la conferencia organizada por el comité de la circunscripción 10.a, Balvanera Sur, que se efectuará en las calles Sarandí y Belgrano, a las 9 p. m.

Harán uso de la palabra los señores Saturnino J. García, doctores Pascual Passarella, Diego Luis Molinari y Guillermo Súllivan.

—Ayer se reunieron en su local Agüero número 2243 los adherentes del subcomité 9 de Julio, de la circunscripción 19, Pilar, quedando constituída la comisión en la siguiente forma:

Presidente, Angel Ernesto Falcucci; vice primero, Raimundo García; vice segundo, Juan B. Morelli; secretario general, Juan José Gregoratti; secretarios, Pedro Gregoratti, Walter Biaggi, Arquímedes Croppi; tesorero, Carmelo Bagnoli; protesorero, Samuel Gregoratti; vocales: Antonio Bagnoli, José Gesualdo, Nicolás Canale, Pablo Herrera, Adolfo Figari, Antonio A. Gregoratti, Pedro Tunesi, Carlos Tunesi, Juan Amábile, Juan Mazzone, Antonio Apestegui, Mercelino Galiano, Juan Repossi, Emilio R. Dallorto, Julio Demaría, Agustín Lucio y Ricardo Lona. Delegados al comité parroquial, Pedro Gregoratti y Walter Biaggi.

—El comité de la circunscripción 5.a efectuará una conferencia pública el 30 del corriente, a las 8.30 p. m., en las calles Rivadavia y Nazca; en ella harán uso de la palabra los doctores José L. Rodeyro, Eduardo Tomaszewsky y Manuel A. Michel.

El subcomité "Santiago H. Pérez" de esta circunscripción, efectuará una conferencia el domingo 30, a las 5.30 p. m., en las calles Sud América y Gaona, conferencia que está a cargo del doctor Italo di Napoli y los señores Florentino Romero, Domingo Vila Bravo e Hipólito A. Leroux.

—Hoy jueves, 27, tiene lugar la conferencia organizada por el club "Baluarte Radical" de la circunscripción 8.a, a celebrarse en la esquina de San Juan y Pozos, donde harán uso de la palabra los doctores Florencio Villegas Basavilbaso, Leopoldo Larco y los doctores José P. Tamborini, Bautista Argañaraz, Florencio Villegas Basavilbaso, Leopoldo Larco y Felipe Torcuato Black.

Terminados los discursos, se realizará una manifestación hasta el local del comité Alberti 1232, donde hablarán el presidente del mismo, doctor Edelmiro Serra y el señor Alfredo Ignacio Lugones.

—El comité auxiliar de la juventud "Juan B. Passalacqua", ha trasladado su secretaría, provisoriamente, al local de la calle Zárate 14, a los efectos de tomar a su cargo los trabajos de la campaña electoral correspondiente al circuito 21.

La secretaría se halla abierta todas las noches de los días hábiles, desde las 8 a 1.30; donde se atenderá toda clase de informaciones requeridas con respecto a los derechos cívicos.

El día 30 del actual, a las 5.30 p. m., será inaugurada oficialmente, llevándose a cabo en la intersección de las calles Olavarría y Zárate una conferencia pública.

En su oportunidad serán designados los oradores que tendrán a su cargo esta conferencia.

BUENOS AIRES

La conferencia de Timote

CARLOS TEJEDOR, enero 27. — El presidente del comité local, doctor Héctor R. Baudón, secundado eficazmente por el secretario general señor Angel Cuesta, activa los preparativos para al conferencia radical que se realizará en el pueblo de Timoté el domingo próximo.

Promete obtener inusitado brillo y proporciones, pues concurrirán delegaciones de los partidos limítrofes.

Nuevo subcomité radical. — Su inauguración.

LA PLATA, enero 27. — El domingo 30 del actual, a las 8.30 p. m., tendrá lugar la inauguración de un nuevo subcomité radical en la calle 126, 48 y 49, frente al dique de cabotaje.

El nuevo subcomité se denominará Córdoba, y tendrá a su cargo los trabajos electorales en el radio de las secciones 1.a y 4.a

Con este motivo, varios oradores de esta ciudad darán algunas conferencias de propaganda.

Próxima fiesta radical

LANUS, enero 27. — Anúnciase para el 22 del mes próximo una gran fiesta criolla, que junto con una conferencia cívica se realizará en la quinta Caraza, organizada por el comité radical de la localidad.

La fiesta comprende canciones y bailes argentinos, una carne con cuero y otras atracciones de este carácter.

Vendrán de esa capital distinguidos oradores, que se anunciarán oportunamente.

Propaganda radical

25 DE MAYO, enero 27. — El comité local de la Unión Cívica Radical celebra semanalmente asambleas a las que concurren numerosos afiliados. En la última realizada, después de abierto el acto por el señor José M. Grau, pronunciaron discursos los señores Juan José Amaral y Francisco Urrestarazu. El primero comentó la labor de la diputación radical en el Congreso y la altiva gestión política del partido radical, mereciendo el aplauso de la asamblea por la elevación de sus conceptos y la exactitud de sus juicios. El señor Amaral se ha distinguido siempre por este género de estudios.

El señor Urrestarazu estudió la gestión administrativo del oficialismo local, que comprobó con datos exactos ser en absoluto mala. Confirmó una vez más su justa fama de buen orador.

Reina mucho entusiasmo entre los radicales de ésta.

El próximo sábado se constituirá un comité de la juventud radical.

Agitación partidaria

CANUELAS, enero 27. — En breve tendrá lugar una gran reunión radical en la campaña (distrito Palmitas), que promete ser numerosa, dado el ambiente excesivamente radical reinante.

La familia oficial, después del "cisma", se mantiene "a la capa", esperando órdenes.

Incorporación al radicalismo

PEHUAJO, 27. — Uno de los más antiguos comerciantes de Pehuajó acaba de incorporarse al radicalismo: el señor Pedro Villanueva, quien con motivo de retirarse de sus negocios, ha creído oportuno manifestar sus ideas políticas con amplia libertad. El señor Villanueva tiene muchos amigos y su resolución patriótica es un ejemplo que éstos seguirán.

Un enfermo

SAN MARTIN, 27. — Se encuentra en estado desesperante el correligionario señor Juan Barreto Valido.

Inauguración del "Club Libertad". — Otras noticias

LA PLATA, 27. — Se realizó anoche, como estaba anunciada, la inauguración de este club auxiliar, dando lugar a un hermoso acto cívico.

En acertadas frases se dirigieron a la concurrencia el doctor Enrique Sagastume y los señores Francisco Pardo Campos y Pedro Zuletta, los que abundaron en conceptos enérgicos y condenación para el régimen imperante.

Antes de entrar en la parte oratoria la asamblea aclamó por unanimidad la siguiente comisión directiva:

Presidente honorario, doctor Hipólito Irigoyen; presidente, doctor Adolfo T. Gibert; vice primero, Félix A. Pachano; vice segundo, doctor Juan E. Lozano; vice tercero, Juan J. Borzone; secretario general, ingeniero Enrique Zuletú; secretarios: Eduardo I. Godoy, Eduardo Maccarone, Luis Monteverde (hijo), doctor Angel E. Torrent, Albino Barrios (hijo) y Calixto Zavala; tesorero, Esteban Roca; pro Esteban Guardialo; vocales: ingeniero Luis Monteverde, Francisco Alconada, Diego F. Arana, Pedro Ruiz, ingeniero Francisco González Zimmermann, doctor Julio del C. Moreno, Rafael Carranza, Francisco Ruiz, José Pachano, José Rarazzali, doctor Alberto Stuchi, J. Ramón Ruiz, José López, Federico Bertolotti, José Monteverde, Julio Villamayor, Francisco Lenzi, Fausto Sosa, Jenaro Cooke, Francisco Hegoburu, Domingo Galeano, Juan Cooke, Benito Figari, Pedro Alais, Miguel Marelli, Esteban Iriarte, Alfredo Sosa, Juan N. Oyhanarte, Manuel Osores Soler, Olegario Cañete, ingeniero Benjamín Sol, doctor Pedro Busquet, Juan Lyall, Bernardo Van Donselar.

—El domingo, a las 4 p. m., se realizará una conferencia en el puente levadizo de la Ensenada.

Dada la calidad de los oradores anunciados y la importancia de esta laboriosa población, no dudamos que la conferencia será un hermoso acto.

✡ ✡ ✡

CORDOBA

El comité central radical. — Su reunión de anoche. — Resoluciones adoptadas. — Convocatoria de la convención.—

CORDOBA, enero 27. — Anoche celebró su anunciada reunión el comité central del partido Radical, asistiendo 14 delegados y presidiendo el acto el señor Elfridio González.

Se produjo un animado debate sobre diversos tópicos, adoptándose finalmente las siguientes resoluciones con respecto a la marcha del partido:

Convocar a la convención provincial para el 12 de febrero, a las 9 p. m., con el fin de elegir seis candidatos a diputados nacionales y diez y ocho candidatos a electores de presidente y vicepresidente de la República.

Pedir a los distritos que eligen legisladores provinciales, en marzo, la proclamación de sus respectivos candidatos antes del 20 de febrero.

Declaran que los legisladores radicales, al votar el candidato a senador, deben hacerlo por un miembro del partido, entendiendo como tal todo aquel que figure en los registros de afiliados, o se haya adherido por nota.

Pedir, por último, a los comités departamentales que completen con la mayor exactitud posible sus registros de adherentes, y encomendar a la mesa directiva del comité central, la organización de la lucha electoral provincial y nacional de marzo y abril.

Estas instrucciones han sido ya impartidas a los interesados.

✡ ✡ ✡

SANTIAGO DEL ESTERO

La tarea radical. — Un nuevo diario. — Delegaciones a los departamentos.—

SANTIAGO DEL ESTERO, enero 27. — Los trabajos políticos del radicalismo se hallan en pleno auge; cada día se nota mayor entusiasmo. Como confirmación de esas impresiones, en breve aparecerá un nuevo diario, cuyos dirigentes pertenecen al partido Radical.

Diariamente los radicales despachan delegaciones a la campaña, intensificando la propaganda en los distintos departamentos.

El comité radical de Gramilla. — Su constitución. — Las autoridades.—

SANTIAGO DEL ESTERO, enero 27. — En el pueblo de la estación Gramilla, ferrocarril Central Argentino, departamento Jiménez, se constituyó recientemente un comité de la Unión Cívica Radical, con las siguientes autoridades:

Presidentes honorarios, doctores Ernesto Jerez y Pío Montenegro.

Comisión directiva: Presidente, Miguel A. Páez; vicepresidente 1.o, Eloy Orellana; vicepresidente 2.o, Sebastián Orellana; secretario general, Julio Coria; prosecretario, Alejandrino Rodríguez; tesorero, Angel Abate; protesorero, José Jiménez.

Comisión de propaganda: Presidente Ciriaco Gallardo; vicepresidente, Rosendo Vizgarra; secretario, Manuel S. Jiménez; vocales: Alfredo Lezcano, Roque Bravo, Luis Brandan, Crespín Carranza, Eloy Segundo Orellana, Lucio J. Orellana, Honorio Orellana, Lisandro Orellana, Ceferino Orellana, José E. Orellana, Leonor Brandán, Juan Sandoval, Adán Banegas, Juan B. Gómez, Efecto Gómez, Domingo Soraide, Juan M. Lugones, Segundo Cardozo, Luis Cajal, Miguel Buchea, Cirilo Orellana, Sandalio Moreno, Santos Robles, Miguel Cardozo, Angel Ruiz, Tiburcio Gómez, Inocencio Cardozo, Sinforiano Robles, Juan E. Cardozo, Jenaro Cardozo, Cirilo Robles, Pedro C. Robles, Olegario Orellana, Eusebio Dardo Orellana, Domingo Robles, José C. Rodríguez, Ezequiel Rodríguez, Jorge Rodríguez, Gregorio Vizgarra, Octavio Amaya, Domingo Díaz. Siguen las firmas.

Acto continuo se procedió a nombrar dos delegados a la convención próxima a realizarse en la capital de la provincia, resultando elegidos los señores don Miguel A. Páez y don Alfredo Lezcano.

✡ ✡ ✡

TUCUMAN

Atropello policial

TUCUMAN, enero 27. — Comunican de Río Colorado que el 20 del corriente un agente de esa comisaría hirió gravemente a un pobre trabajador, teniendo que ser llevada la víctima al hospital, en estado desesperante.

El despacho agrega que no se sabe hasta ahora si el herido vive o ha fallecido.

Muchos vecinos fueron testigos del atentado, formulando graves denuncias del proceder abusivo de la policía oficialista de aquella localidad, ya manifestado en otras ocasiones.

✡ ✡ ✡

SAN JUAN

La reorganización radical. — Actos del domingo. — En varios comités

SAN JUAN, enero 27.—El comité del partido Radical resolvió reorganizar el domingo próximo los comités departamentales de Santa Lucía, Trinidad y primer distrito de la capital, que presiden los señores Napoleón Rossellot, doctor José Grané y Aristóbulo Murúa, respectivamente.

A los departamentos irán delegaciones del comité de la provincia.

Reina mucha animación entre el radicalismo.

✡ ✡ ✡

CATAMARCA

Atropellos policiales. — Ciudadanos radicales perjudicados. — Protestas del vecindario.—

CATAMARCA, enero 27. — La policía de Tinogasta continúa en forma alarmante sus atropellos a personas afiliadas al partido Radical.

El último de estos atropellos que conocemos es el siguiente: Moisés Mitre, sujeto de malos antecedentes hizo una denuncia contra el señor Cirilo Rivero, vicepresidente del subcomité Sanjil y delegado ante el comité central, y contra el señor Ovidio Onolini, protesorero del comité de Fiambalá.

Sin atender las protestas de éstos, fueron detenidos en ésa, con sensible perjuicio para ssu intereses personales y políticos, en espera de la resolución que tenga en ésta.

El subcomisario de Sanjil demuestra marcado interés en intimar a los votantes, pues no pueden ser otras las miras que le impelen a cometer estos continuos abusos.

El vecindario de esta localidad está soliviantado, habiendo elevado al jefe de policía de la provincia varias protestas que hasta ahora no han sido atendidas.

Llegada del Samara

Esta mañana entró en la Dársena Norte el vapor "Samara" de la Sud-Atlantique, con pasajeros y carga.

Interrogamos a la oficialidad y a varios pasajeros coincidiendo los informes de todos con este relato sintético de un joven marino:

—¿Obstáculos? ¿Malos encuentros? pregunta Vd.: nada de eso. Camino libre en lo que a submarinos se refiere. Por el contrario, el mal tiempo nos detuvo venticuatro horas en las Azores. Además demoramos dos días en Dakar, desembarcando un cuadro de oficiales y clases que iban a efectuar reclutamiento de soldados senegaleses para la guerra. Por esas causas hemos tenido un viaje más largo que de costumbre. Es todo.

EN LAS REGIONES DEL NORTE

LIMITES ARGENTINO-BOLIVIANOS

POBLADORES INJUSTAMENTE OLVIDADOS

VIAS DE COMUNICACION

EL ALCOHOLISMO

Salta, enero 21 de 1916.

Aprovechando la breve estadía en ésta, del gobernador de Formosa, señor Juan José Silva, y deseando obtener algunos datos e impresiones sobre su largo viaje efectuado a través del territorio de su mando, me dirigí al «Bristol Hotel» donde reside.

Son las 9.30 a. m.; el señor gobernador bebe a grandes sorbos una taza de café. Su traje cazador, las polainas y casco con solera, todo de color gris perla; la poblada patilla y el rostro tostado, denuncian a la primera vista la ejecución de un viaje prolongado en una región tropical.

Corresponsal. — Buenos días, señor gobernador.

Gobernador. — Buen día, caballero.

C. — Vengo como corresponsal de LA EPOCA a solicitar de usted algunos datos sobre su viaje.

G. — No tengo inconveniente alguno; ¿sobre qué quiere que le facilite datos?

C. — Desearía conocer todos los pormenores de su viaje, que supongo nada agradable habrá sido, dada la época en que ha iniciado su jira, pero sí muy provechoso.

G. — Salí el 23 de noviembre de Formosa, en el ferrocarril que está en construcción y que empalmará en Embarcación. Antes de partir, tomé esta determinación: o triunfo sobre los mosquitos, o ellos me aplastan a mí; pero, ya me ve, algo quemado por efectos del sol y nada más.

C. — ¿Hasta dónde vino en ferrocarril, señor gobernador?

G. — Vine hasta la estación Las Saladas; pero no es ahí donde termina la línea férrea, pues que se interna 297 kilómetros a partir de Formosa, al oeste; bajé en Las Saladas por necesidad; ahí tenía todo el convoy listo, llevé dos carros, uno de la gobernación y otro que alquilé; toda clase de víveres y demás cosas indispensables para una larga campaña. En Las Saladas dejé un destacamento de policía, compuesto de un cabo y tres soldados.

C. — ¿Y de Las Saladas, a dónde siguió?

G. — Continué al kilómetro 612, que está sobre el río Teúco, no sobre el Bremejo, porque éste no existe. Ahora bien; voy a ser lo más conciso posible porque con tanto pormenor no voy a terminar en todo el día. Del kilómetro 612, después de tocar algunas poblaciones vecinas, me dirigí a El Chorro, que dista como 80 leguas de aquel punto. En El Chorro, que queda a media legua al este de la línea Barilari, he establecido la policía central de la región pilcomaya, ubicándose allí la inspección. Después, he continuado por Alto de la Sierra, El Sauce, deteniéndome recién en el Hito número 1, frente al fortín boliviano Dorvigni; he creado varias subcomisarías; una en el Hito número 1, otra en Alto de la Sierra, en El Sauce, etc., etc., haciendo un total de ocho; casi una tercera parte de la policía del territorio la he ubicado en el Pilcomayo; durante mucho tiempo esos lugares han pasado ignorados, no obstante su riqueza, siendo yo el único gobernador de Formosa que ha recorrido íntegro, de este a oeste el vasto territorio.

C. — Sobre la colonia Buena Ventura, señor gobernador...

G. — Voy a decirle: la causa por que no ha prosperado como era de esperarse, ha estribado en que, desde que se fundó la colonia, no se ha arraigado al poblador ubicándolo convenientemente, dándole "en propiedad" el título del terreno que ocupa. Hace próximamente 13 años que se proveyó a los colonos de un "título provisorio", y hasta hoy no se les ha dicho: ésta es su propiedad, trabájela; en esta forma es imposible avanzar.

(En este momento llega el señor juez federal doctor Costa, departiendo muy amistosa y afectuosamente algunos instantes, no obstante haberse conocido recién). Y, como le iba diciendo. — continuó el gobernador, — estoy muy interesado en que de una vez por todas, se dé el título definitivo a los viejos pobladores del Pilcomayo.

C. — De las escuelas ¿qué puede decirme?

G. — No he tenido ocasión de apreciarlas debidamente por cuanto estaban cerradas con motivo de las vacaciones, pero tengo muchas quejas de los vecinos; en algunas partes se les ha obligado a los padres de familia a que envíen sus hijos a la escuela, no obstante hallarse ésta a 18 leguas; por otra parte, han ubicado escuelas en lugares solitarios, donde sólo hay un poblador. (Yo atendí y esperé con ansiedad, más que con ansiedad, como algo que se imponía, una satisfacción, una disculpa de parte del señor gobernador, por la actitud hostil, antipatriótica, desleal, de algunas autoridades de su territorio para con las escuelas, pues he oído al respecto, hablar de un juez de paz, llamado Eduardo Vera y Farías, de un capitán Honorato, que si mal no recuerdo me han dicho que había atado de pies y manos a un viejo servidor de la educación del país; pero en fin, me dije para mis adentros, es al honorable Consejo Nacional de Educación y no a mí a quien debe explicaciones, y rompiendo mi silencio, continué):

C. — ¿Tiene conocimiento el señor gobernador de que la mayor parte de los fortines bolivianos establecidos sobre el río Pilcomayo, están en propio territorio argentino? pues supongo que usted sabrá que, lo que actualmente se denomina Pilcomayo superior, no lo es en realidad.

G. — No tengo conocimiento exacto, pero creo que en verdad, no es el legítimo Pilcomayo, quedando éste a algunas leguas al norte.

C. — En efecto; todos los viejos pobladores están acordes en que el actual río Pilcomayo no es otro que el arroyo Ferreyra y el que por causas no bien esclarecidas, pero que han de responder al aumento de caudal de las aguas, recibió sin tener tiempo a inventariar, el gran capital que antes de morir le dejó el anciano Pilcomayo. En 1902, más o menos, se efectuó este cambio, a semejanza del ocurrido con el Bermejo, definiendo sólo en que, mientras el Bermejo avanzó al norte, formando el Teúco, el Pilcomayo ha desviado al sud. La extensión comprendida entre el antiguo Pilcomayo y el actual (arroyo Ferreyra), se calcula en 200 leguas cuadradas próximamente; en esta zona y sobre el arroyo Ferreyra, están ubicados los fortines bolivianos, Ballivián, Patiño, Avanzado, y otros que no recuerdo. Y lo más curioso del caso es que este terreno ocupado indebidamente, forma parte de la porción territorial en litigio entre paraguayos y bolivianos. A propósito de ríos, ¿cuál es su opinión, señor gobernador, sobre la navegación del Bermejo?

G. — Que le falta agua, señor, y que es inútil cuanto trabajo se haga para navegarlo; con la cuarta parte del dinero que se ha empleado en la dichosa navegación, ya se habría terminado el ferrocarril a Embarcación, y Formosa adquirido un desenvolvimiento sorprendente; ligando a Salta con la provincia de Corrientes y el Paraguay y permitiéndole al mismo tiempo a Salta, como a la parte sud y oriental de Bolivia, la resolución de un gran problema: el del abaratamiento de las mercaderías, por la disminución de los fletes, motivado por el cambio de vía.

C. — ¿No sería posible ligar por medio de caminos fáciles y cortos, las apartadas poblaciones pilcomayas del N. O., con las últimas estaciones del ferrocarril en construcción?

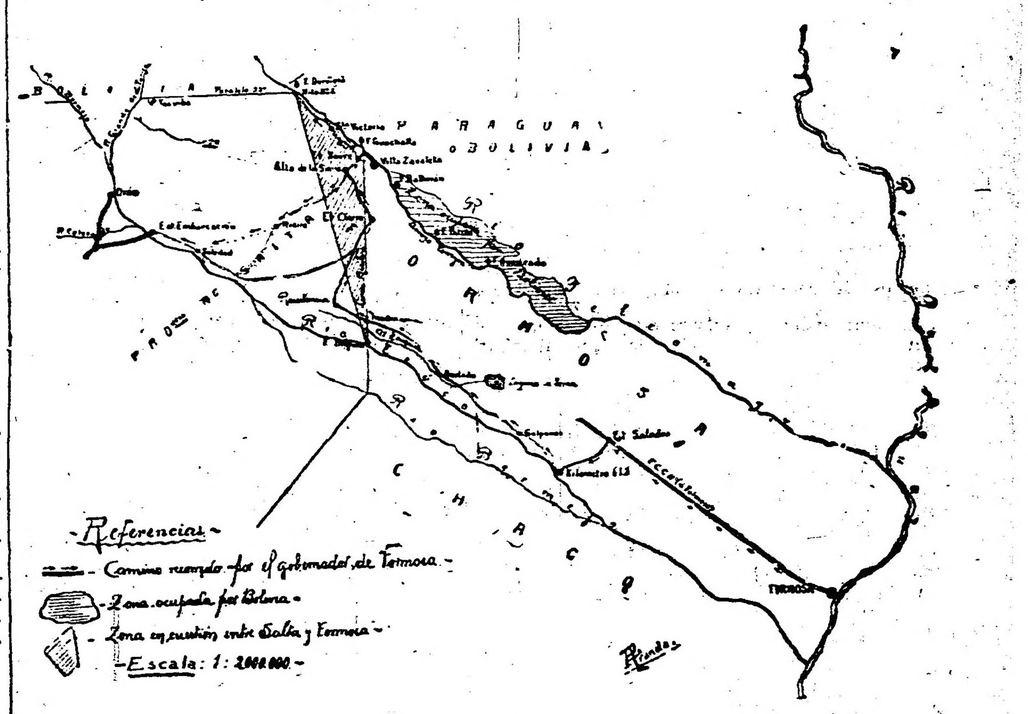

G. — ¡Hum! (restregando suavemente y con gracia el índice y el pulgar de la mano derecha). ¡Hum.....! falta ésto.

C. — Tengo noticias de que actualmente se cobra un derecho de $ 1 por cabeza de ganados a los pobladores de terrenos fiscales, a los grandes colaboradores de la conquista del desierto y reductores del salvaje; medida que está dando por resultado el despueble de esos territorios y la continua emigración a Bolivia, donde el gobierno les ha ofrecido gratuitamente tierras.

G. — El ministerio de Agricultura sabrá éso; yo no sé.

C. — Se me olvidaba preguntarle si entre sus anotaciones figuraba la forma de combatir el alcoholismo, que desde poco tiempo a esta parte ha ganado tanto terreno, tomando un desarrollo alarmante.

G. — También se me escapa a mí, manifestarle que he abierto una campaña formidable contra el alcoholismo, imponiendo a los comerciantes del Pilcomayo superior, la más estricta prohibición de la venta de alcoholes, y creo así hacer un gran bien a mi país, pues evito el embrutecimiento, la pobreza, el escándalo, la perversión y degeneración de la raza (aquí levantó enérgicamente su diestra). Además, he dispuesto, para evitar "en algo" el cuatrerismo, que todo poblador que desee carnear, dará aviso a la autoridad más próxima, dándole los datos precisos sobre el pelo, edad y calidad del animal, conservando intacto el cuero, para, si la autoridad no pudiera concurrir a presenciar el acto, le sea posible más tarde, comprobar la veracidad de lo expuesto; por otra parte, todo propietario de carros, antes de partir en viaje con ellos, deberá presentarse a la policía para que conste si la mercadería que transporta (que por lo general son cueros), son de su propiedad legítima y además, que ha pagado las patentes correspondientes.

C. — Y su estadía en esta ciudad, responde sólo a una simple visita, no más?

G. — Voy solamente de paso, pero he querido aprovechar esta circunstancia para conferenciar con el señor gobernador Patrón Costas, como le había manifestado anteriormente al señor juez federal.

C. — Seré indiscreto; ¿sobre qué versará la conferencia?

G. — Unicamente sobre la conveniencia que habría de la cooperación y ayuda mutua de las policías de esta provincia y las de Formosa y viceversa, para que la acción de la justicia no se vea interrumpida dentro del mismo país.

Ayer tuve también otra entrevista, la que fué muy cordial.

C. — Agradézcole íntimamente, señor gobernador, la excelente voluntad que me ha dispensado; que continúe con felicidad.

G. — Mil gracias, igualmente.

Corresponsal.

PROVINCIAS

BUENOS AIRES

Circo. — Paseo. — Enlace

BARADERO, enero 27. — Se encuentra en esta localidad la compañía ecuestre y de exhibiciones zoológicas "Tony Lowandé".

La notabilidad de los artistas que la componen y los excepcionales números que se ejecutan con los animales que posee está siendo el deleite de este pueblo.

—Hoy tuvo acceso el público al paseo Presidente Sarmiento, creado sobre las barrancas de este pueblo, a iniciativa del malogrado ex intendente, O. Roarke.

—Ayer se llevó a cabo el enlace de la señorita María de las Mercedes Echavarría con el señor Eusebio González.

Un decreto improcedente

BOLIVAR, enero 27. — Es sumamente criticada la resolución tomada por el P. E. de la provincia, quien por medio de un decreto inconsulto declaró cesante, por razones de mejor servicio al meritorio jefe de la oficina de valuación local señor Eloy G. Silva, quien contaba con veinte y tres años de servicios en la repartición. Según informaciones la separación de este correcto funcionario es debida a influencias de algunos de los dirigentes de la situación local.

Mucho elemento independiente ha estado a saludar al señor Silva, exteriorizándose a cada instante las simpatías de que se ha hecho acreedor en el puesto que desempeñaba.

El juego en aumento

TEMPERLEY, enero 27. — Ha llegado al máximo de su desarrollo el juego en este pueblo. Los garitos se multiplican a vista y paciencia de la autoridad policial. Existe frente a la estación en el paraje más céntrico de este pueblo una agencia que pertenece a un miembro del partido conservador, donde se juega escandalosamente y se fomenta tan pernicioso vicio. El dueño de esa agencia ofrece la compra de libretas de enrolamiento por 10 pesos para que sus dueños puedan con ese dinero jugar.

Invasiones de langosta. — Perjuicios en las sementeras. — Ineficacia de la Defensa Agrícola. — Fallecimiento.

GENERAL SARMIENTO, 27. — Una breve recorrida por la campaña ha sido suficiente para constatar los enormes perjuicios causados por la langosta saltona, especialmente en los campos de los cuarteles tercero y cuarto del partido, donde ha dejado grandes quintas de verdura totalmente arrasadas, lo mismo que campos sembrados de maíz y otros de pastoreo.

He podido constatar asimismo que la acción de la Defensa Agrícola, tal como actualmente se realiza, es absolutamente mala, por falta de atribuciones de los empleados inferiores, que son meros encargados de constatar la existencia de invasiones y si son o no combatidos y por la falta de material y de una distribución equitativa. Las mangas que mayor mal están causando son las que actualmente existen y vienen de otros partidos de Norte y N. O.

Mientras no se organice un plan de campaña práctico y racional y una reglamentación severa de penalidades para los vecinos malos o negligentes, todo lo que en el sentido se haga, es absolutamente tirar la plata y crear una fama que no debería existir alrededor de esa entidad administrativa, encargada de la defensa de las mayores fuentes de producción nacional.

Un dato sugestivo es que en ningún informe de los entregados a la prensa por la Defensa Agrícola, he visto figurar la existencia de grandes mangas de saltona por estos parajes.

—Falleció el correligionario señor Benito H. González, joven de relevantes condiciones de laboriosidad y honradez. Al sepelio de sus restos concurrieron numerosos amigos y las autoridades del comité radical de General Sarmiento.

Compañía Usina Luz Eléctrica. — La Intendencia. — Sentido fallecimiento.

GENERAL BELGRANO, enero 27.—Llevóse a cabo la asamblea anual de accionistas de la Usina de Luz Eléctrica, empresa fundada con capitales de este pueblo, a objeto de nombrar miembros del directorio y gerente por renuncia del anterior.

Fueron reelegidos los miembros salientes del directorio y nombrado gerente el señor Ramón B. Aranaga, quien con el beneplácito general venía desempeñando desde hacia 3 meses este puesto.

—Son comentadas las ausencias frecuentes del señor Intendente municipal quien ha sabido desempeñarse en su puesto; pero que al abandonar hoy la dirección de la comuna en manos de personas pocas aptas como ser su secretario o escribientes ocasiona perjuicios a la comuna.

—Ha fallecido en Pila el señor Arsenio Retes, correligionario político vinculado extensamente en este pueblo entre cuyas relaciones se había sabido captar todo aprecio.

Ajustando la máquina electoral. — Cosecha

25 DE MAYO, 27. — El jefe local de los elementos conservadores, radicado en Buenos Aires, congregó el sábado último a todos los jefes de oficinas públicas, sabiéndose que todos le rindieron especial acatamiento, preparándose así para la próxima campaña electoral.

La máquina montada de esta manera no dará los resultados esperados, por el desprestigio del oficialismo. Cuentan con la policía y la exención de impuesto a los elementos afines, pero éstos constituyen una despreciable minoría.

—Toca a su fin el levantamiento de la cosecha. Se han obtenido en general buenos rendimientos, pero el precio al que se han realizado las ventas de cereales no premia los esfuerzos de los agricultores.

Quejas contra la dirección general de escuelas

GENERAL PAZ, 27. — Tan solo falta un mes para iniciarse el nuevo curso escolar y hasta el momento la dirección general de escuelas no ha resuelto dar principio a la obra paralizada del edificio de la escuela número 9, lo que constituye un abandono general. Hace dos años que dió comienzo a la ampliación de otra obra que era requerida con urgencia por el rápido desarrollo de la población y para el buen funcionamiento de la educación, pero ésta quedó al poco tiempo paralizada por causas que son ya conocidas y del dominio público. Sin embargo, parece que la dirección está resuelta a no atender las justas reclamaciones de este vecindario, dando lugar a continuas protestas por estas clases de negligencias de parte de las autoridades escolares con perjuicios para la educación y para los mismos intereses del Estado. Personas extrañas que visitan nuestro pueblo contemplan el edificio y creen en el momento que se trata de conservar una vieja reliquia histórica.

—Llama la atención a este vecindario de que ciertos propietarios tengan privilegio para no dar cumplimiento a ciertas disposiciones y ordenanzas municipales que existen en vigor desde hace 5 años, la autoridad edilicia está en el deber de hacerlas observar en forma general, obligando a esos privilegiados den cumplimiento a la ordenanza sobre construcción de aceras en el radio de las calles pavimentadas.

Paseo campestre

CANUELAS, enero 27. — El paseo campestre realizado por un grupo de jóvenes de la localidad a la estancia del señor Selin Gilly resultó lucida. La presencia de señoritas fué numerosa lo que dió lugar a que se organisara una danza al aire libre.

Los concurrentes se retiraron gratamente impresionados por las gentilezas de los dueños de casa.

PAMPA

GENERAL PICO, 27. — Circulan boletines que afirman que ayer el ministro del Interior resolvió anular la convocatoria para elecciones municipales, decretada por el honorable Concejo Deliberante.

La noticia ha causado extrañeza y se espera ansiosamente conocer la información oficial.

Formación de un centro — Viajeros

MONTE NIEVA, enero 27. — Se ha constituído en ésta un Club Social a iniciativa de varios caballeros. La comisión provisoria está formada por los señores Heraldo Heker, presidente; Héctor Degaudenzi, secretario; Perfecto Feijóo, tesorero, y siete vocales.

—De la capital federal el señor José Carranza y su hijo Oscar.

—Para ésa la señora Vicenta de Feijóo.

CORDOBA

Nuevo subcomisario. — Cosecha. — Enfermo. — Tiempo

SANPACHO, 27. — Se ha hecho cargo de su puesto Juan A. Arena, recientemente nombrado subcomisario de la localidad.

—Se ha dado comienzo a la trilla del trigo y lino.

Se nota en los colonos escaso interés para vender sus productos. Creen que experimentará sensibles subas la cotización de los cereales, puesto que Europa tendrá que suplir con ellos la carencia que le produce la guerra.

—Se critica acerbamente al intendente municipal por no haber tratado de arbitrarse los medios necesarios para salvar la plaza de la destrucción hecha por la langosta.

—Dentro de la gravedad de su estado, se encuentra mejorado el mecánico señor José Pistoletti, que hace varios días le fué fracturado un brazo por la polea de una máquina trilladora.

—A ésa, el señor Daniel Suárez.

—Han mejorado algo los campos de pastoreo con la última lluvia, los que se encontraban en crítico estado debido a la persistente sequía.

—Ha caído granizo en Moldes sin producir mayores daños.

Nuevo padrón de propiedades

RIO CUARTO, 27. — La municipalidad construye un nuevo padrón de propiedades bajo la dirección del ingeniero Manuel Pizarro

El presupuesto escolar

CORDOBA, 27. — El consejo deliberante celebró sesión, pero no sancionó el presupuesto para el corriente año.

Football. — Policía

CAPILLA DEL MONTE, 27. — Se jugó el partido de football de revancha entre los teams de La Cumbre y esta localidad, sin que ninguno de los bandos consiguiera anotarse un goald. Por este motivo queda vencedor el team de La Cumbre, por tres goalds contra dos, resultado éste del partido jugado el domingo pasado.

Los visitantes fueron obsequiados con un lunch en el café Las Delicias, haciendo uso de la palabra el señor B. Arribalzaga.

—Por asuntos particulares se tomaron a golpes de puño Gregorio Pajón y Gilberto Pelliza, sin que la policía tuviese otra intervención que tenerlos un día detenidos para ser puestos hoy en libertad, sin sumario alguno.

Aun cuando ésto no extraña en el pueblo, en este caso el abandono policial tiene el agravante de que Gilberto Pelliza, hasta ayer sargento de policía, se insolentó con su ex jefe, insultándolo delante de muchísimos espectadores.

CORRIENTES

Conflicto municipal — La política invade la administración provincial — Varias.

MERCEDES, enero 27. — El conflicto municipal continúa sin solución, habiéndose el señor Pessini retirado nuevamente a su casa, disgustado con la resistencia de sus aliados los disidentes.

—A tales extremos va llegando el desconcierto del gobierno Loza que en múltiples ramas de la administración pública como las comunas, las comisarías, los juzgados de paz y aún las reparticiones superiores están convertidos en centros de concentración partidaria.

—El cuatrero tomado en Yofre descubrió a sus cómplices, pero nada se puede hacer contra aquellos por estar protegidos por personalidades del gobierno.

—Se comunicó hoy estar cesantes a los empleados supernumerarios de la defensa agrícola.

—Tiempo fresco.

Renuncia del presidente de la municipalidad.— Su reemplazante

ESQUINA, 27. — Ha causado verdadera impresión en el ánimo del pueblo la renuncia del presidente municipal, doctor José Pereyra Rego, en quien cifraba sus esperanzas de organización administrativa, habiéndose hecho cargo el farmacéutico Ercilio Griollo, quien manifiesta los mejores deseos en bien de la comuna. Se espera de éste señor su absoluta prescindencia política y una buena administración.

TUCUMAN

Candidatos a diputados. — Mala inversión de fondos. — Nuevo matadero

TUCUMAN, 27. — Suenan como candidatos a diputados, fuera de los dos ministros, Eudoro Avellaneda, Camilo Soage, León Rougues y Próspero Mena.

—El señor Max Schelek publica un extenso artículo demostrando la mala inversión hecha de 100.000 pesos para la escuela de avicultura.

—Los señores ingenieros Chueca, Cabot, Tinivella, presentaron un largo informe sobre los nuevos mataderos, demostrando las grandes fallas de que adolece y cuya modificación costará fuertes sumas.

ENTRE RIOS

Felicitaciones al Ejecutivo. — Rumores circulantes

PARANA, 27. — Con motivo de la feliz terminación del asunto ejido municipal de Concordia, los miembros del Ejecutivo han recibido numerosos telegramas de felicitación y de reconocimiento, entre los que podemos citar los siguientes: de la municipalidad, comisión fomento y sociedad rural de aquella localidad.

—Según informes, que considero fidedignos, el gobierno ha recibido aviso de Colón que circulan rumores relativos al propósito de los demócratas de alterar el orden el día de la elección, si ésta la consideran perdida. Parece que no se ha adoptado medida ninguna, limitándose el gobierno a nuevos informes que confirmen o rectifiquen la versión.

El asunto del ejido de Concordia ante la Legislatura de Entre Ríos

TRIUNFO RUIDOSO DEL GOBIERNO RADICAL

El Poder Ejecutivo de Entre Ríos convocó a sesiones extraordinarias a la legislatura de esa provincia, para someter a su deliberación un contrato ad-referéndum celebrado entre el gobernador doctor Miguel Laurencena y don Gregorio J. Soler, en representación, el último, de su esposa doña Flora Urquiza de Soler, sobre compra-venta de una valiosa fracción de 5000 hectáreas de tierras situadas sobre el actual ejido de la ciudad de Concordia.

Esta operación venía a concluir definitivamente y en forma conveniente para ambas partes, un viejo litigio sostenido entre la comuna de Concordia y la señora Urquiza de Soler, en que esta última había resultado vencedora por ante la justicia federal, con sentencia confirmatoria de la Cámara de Apelaciones de ese circuito, quedando, como consecuencia, reducido el ejido de Concordia a la exigua superficie de una legua, insuficiente para la necesaria expansión y adelantos de aquella laboriosa y progresista ciudad, y debiendo, además, responder el gobierno por la evicción de 800 hectáreas, adjudicadas por títulos de la provincia dentro de la zona litigada, y que hoy representan un valor de cerca de millón y medio de pesos, sobre el cual se iban a iniciar los consiguientes juicios de reivindicación. Esta angustiosa situación le había sido planteada al gobierno de la provincia por la Municipalidad de Concordia, la que, por intermedio de su intendente, doctor Esteban Zorraquín, se había anticipado a iniciar una inteligencia con el señor Soler y su abogado doctor Francisco Ferreyra, procurando una solución que concluyera con la incertidumbre de más de 30 años en que vivían los esforzados pobladores de la zona discutida, y que desapareciera el obstáculo más serio opuesto al vigoroso crecimiento de la ciudad y de sus ricas y florecientes industrias frutícolas y vitivinícolas.

El gobernador, doctor Laurencena, después de un estudio muy detenido de todos los antecedentes de esta cuestión, en que fué especialmente asesorado por el vicegobernador de la provincia, por el ministro de Hacienda y por el fiscal de Estado, proyectó directamente con los interesados la convención de que da cuenta el contrato que luego sometió a la legislatura de la provincia y del cual damos a continuación las principales bases:

La señora Urquiza de Soler vende al gobierno de la provincia una fracción de campo constante de cinco mil hectáreas (5.000) que forma parte de otro de mayor extensión situado en el departamento Concordia. La fracción vendida se ubicará dentro de los siguientes linderos: al Sud, línea divisoria de la legua de propiedad de la ciudad de Concordia, trazada según mensura judicial aprobada; al Este, el río Uruguay, etc.

—Se incluyen en la venta todos los terrenos situados dentro de los límites indicados en la base precedente y que se encuentran poseídos por terceros en virtud de título otorgado por la Municipalidad de Concordia, por el gobierno o por cualquiera autoridad administrativa o sin título alguno, respecto a cuyos terrenos el señor Soler cede y renuncia a favor de la provincia todos los derechos y acciones que competen a su esposa doña Flora Urquiza de Soler, quedando ésta exenta de toda obligación, cargo o responsabilidad por razón de tal cesión.

—Exclúyese de venta: a) Las tierras que según las respectivas anotaciones en los títulos de propiedad de la señora Soler, haya ésta vendido con anterioridad de este contrato.

—El precio de venta de las cinco mil hectáreas es de **un millón ochocientos mil pesos moneda nacional** de curso legal en títulos que devengarán un interés anual de 6 o|o y una amortización acumulativa del 2 o|o anual y que la señora de Soler recibirá al tipo de 90 o|o de su valor nominal.

—La señora de Soler devolverá a la Municipalidad la tierra de que ha dispuesto al sud de la línea divisoria de la legua de propiedad de la ciudad de Concordia y la superficie que no pudiera entregar la integrará con igual superficie, que se agregará a las cinco mil hectáreas que vende al gobierno de la provincia.

—El D. E. de la provincia emitirá de acuerdo con la cláusula 4.a de este contrato, títulos de renta de la provincia hasta la suma de dos millones de pesos moneda nacional, curso legal, para atender al pago de la tierra adquirida. Dichos títulos gozarán del interés del 6 o|o anual, y una amortización acumulativa del 2 o|o anual.

—El servicio de interés de dichos títulos se hará trimestralmente en las siguientes fechas: 1.o de Enero, 1.o de Abril, 1.o de Julio y 1.o de Octubre de cada año y la amortización anualmente en la segunda de las fechas indicadas.

La amortización se hará por licitación cuando los títulos se coticen abajo de la par, y por sorteo cuando se coticen a la par o abajo de la par.

—El P. Ejecutivo está dará los títulos de los poseedores actuales, reconociéndoles el derecho de dominio y expidiendo títulos definitivos de propiedad a todos aquéllos que hayan adquirido la tierra poseída del gobierno o de la Municipalidad por compra u otro título igualmente hábil para trasmitir el dominio. Los terrenos poseídos sin título de ninguna clase deberán ser comprados en la forma que se establezca en la ley de que habla el artículo siguiente; pero si los poseedores alegaran derechos adquiridos de acuerdo a las leyes, queda facultado el P. Ejecutivo para celebrar arreglos con ellos.

—La tierra que resulte libre de ocupantes con títulos reconocidos por el P. Ejecutivo, de acuerdo con el artículo anterior, será vendida en las condiciones que se fijen en la ley que oportunamentte someterá el P. E. a la sanción de la Legislatura.

—El producto de esas ventas quedará especialmente afectado al pago de las amortizaciones e intereses de los títulos. No ingresará a rentas generales y será depositado en cuenta especial en un Banco, formando el fondo de amortización de aquéllos con las cantidades que destine anualmente la Ley del Presupuesto.

La Cámara de Diputados, decidió pasar este asunto al estudio conjuntivo de sus comisiones de Hacienda y de Obras Públicas, las que se expidieron aconsejando su sanción.

En la sesión celebrada el 21 del corriente, con la presencia de más de los dos tercios de los diputados, se pasó a considerar el despacho de las comisiones, que constituían la orden del día.

Informó el diputado radical Ing. Mariano F. Jurado, quién pronunció un extenso y elocuente discurso, examinando la cuestión, con acopio de datos y antecedentes, bajo todos sus aspectos.

El orador inició su exposición con frases amables en que elogió la actitud de los partidos políticos, que, en momentos de activa y agitada lucha electoral, en que la proximidad de actos comiciales de singular trascendencia colocaban a los partidos frente a frente, como fuerzas enemigas próximas a batirse, el episodio que determinaba la convocatoria extraordinaria había bastado para hacer bajar las armas, como en un armisticio de honor, porque cuando así lo exigían intereses vitales de la provincia, que afectaran su tranquilidad y su porvenir, desaparecían las divisiones y sintiéndose todos igualmente entrañados, venían lealmente a tratar esos intereses, que constituían el sagrado patrimonio común, sin prejuicios y sin rencores, pero sin deponer la altivez y la hidalguía, que eran características de la raza.

Estudió, luego, los orígenes y antecedentes jurídicos del viejo pleito de la municipalidad de Concordia con la señora Urquiza de Soler, examinando detenidamente los títulos en que fundamentaban sus derechos una y otra parte. Se detuvo ante la transacción a que arribaran ambos litigantes hace veinticinco años, en circunstancias en que la comuna estaba representada en el Concejo Deliberante por sus vecinos más conspicuos y caracterizados, social é intelectualmente, quienes convinieron en que no había razón en llevar adelante un pleito que ya consideraban perdido, después de la primera sentencia del juez federal de Paraná, votando por unanimidad aquel arreglo con que se trató de poner término a la litis, en una sesión memorable en que tomaron parte, aportando luminosos elementos de juicio, los concejales García Pérez y Salgueiro, el jefe del D. E. don Fernando García, y el presidente del cuerpo don Mariano R. Jurado. Esa transacción no llegó a hacerse efectiva en virtud de distintas causas que expuso. Analizó luego los distintos fallos pronunciados por el juez federal y por la Cámara Federal de Apelaciones, todos contrarios a los supuestos derechos municipales, definiendo y caracterizando, en cambio, con precisión, la legitimidad de los derechos de la señora doña Flora Urquiza de Soler, y no reconociendo a la Municipalidad otra propiedad que la de "una legua de campo", hecha al gobierno de la provincia por el brigadier general don Manuel Antonio Urdinarrain.

Siguió luego, estudiando la faz legal de la operación proyectada por el ejecutivo, en presencia de las controversias que todavía se venían sosteniendo y con citación expresa de las distintas argumentaciones que se han hecho, evidenció la procedencia y oportunidad de la actual solución, que ha encontrado una acogida francamente favorable, no solo en las partes interesadas, sinó en todos los magistrados y legistas que han tenido motivo para conocer y estudiar los antecedentes respectivos. Citó, entre otras, las opiniones de todas las personalidades culminantes del foro y de la política, que fueron expresamente consultadas por la delegación de Concordia, pronunciándose en términos categóricamente auspiciosos.

Terminó esta parte de la exposición refiriéndose a los últimos párrafos del luminoso mensaje enviado por el intendente de Concordia, doctor Zorraquín, al Concejo, solicitándole la aprobación del contrato ad-referendum, en el que comprometiera su iniciativa y empeñosa gestión.

Estudió luego, el orador, la faz económica de la operación y las circunstancias que determinaban su fácil financiación. Aportó una copiosa información de datos y cifras, demostrando palmariamente las conveniencias decisivas de esta solución, con que el gobierno de la provincia se liberaba de enormes responsabilidades, no comprometiéndose, en realidad, sinó como simple intermediario-fiador, que podía descansar en la absoluta seguridad de que el remanente de la tierra libre costearía fácilmentte el importe total de la operación. Señaló la situación angustiosa en que se encontraban numerosos pobladores de la zona litigada, que habían introducido mejoras y plantaciones valiosísimas y que se encontraban hoy con que sus títulos, acordados por el gobierno y por la Municipalidad, carecían de valor legal, quedando sus propiedades expuestas a ser desalojadas, de un día para otro, por los juicios de reivindicación que iniciaría el propietario. Hizo un estudio comparativo de las sumas que el gobierno estaría obligado a pagar por la evicción de todas esas propiedades, llegando a la conclusión de que esas tierras, que hoy comprenden una superficie de 700 hectáreas, calculadas al precio de la avaluación para la contribución directa, de 1.485 $ m|n. la hectárea, resultarían de un valor de 1.040.000 pesos moneda nacional; y, calculadas sobre el precio real, que es de más de 2.000 $ m|n. por hectárea, importaban 1.400.000 $ m|n., ésto es, más de las dos terceras partes de lo que, por la operación proyectada, venía a pagarse por 5.000 hectáreas, regularizándose de una vez para siempre las propiedades comprendidas entre aquéllas 700 hectáreas expresadas y 100 más con posesión treintenaria o títulos de diverso origen, quedando disponibles para la venta 4.200 hectáreas de tierras colindantes con el municipio, valiosas y fértiles. Luego demostró la facilidad con que podía hacerse la adjudicación y venta de esa tierra a precios altamente remuneradores, por más que en la mente del gobierno no podía entrar ningún propósito de lucro ni de especulación, bastándoles que los precios que pagaran los adquirientes, alcanzaran exclusivamente para atender el servicio de los títulos hasta su completa extinción.

Trató, luego, el cuadro soberbio y atrayente que ofrece Concordia y sus alrededores, con sus viñedos, quintas, granjas, naranjales y numerosas industrias naciantes que dan la sensación de un pueblo fuerte e industrioso, la marcha hacia sus grandes destinos. Citó los trabajos de la Estación Enológica Nacional, que ha realizado experiencias interesantes y concluyentes sobre determinadas industrias, aún no incorporadas a las actividades agrícolas de esa zona. Hizo referencia a las colosales obras que se proyectan con el "Salto Grande" del Río Uruguay, con el propósito de facilitar la navegación, el riego y la fuerza motriz, regularizándose así el caudal de las aguas del Uruguay, y, en consecuencia, el de los arroyos limítrofes como el Ayuí y Tuquén Grande, que facilitarían la apertura y multiplicación de canales de riego, que habrán de llevar al máximo la producción y prosperidad de aquéllas tierras.

Se extendió en muchas otras consideraciones y ya, al final de su exposición dijo que tenía la visión clara de lo que sería, en un porvenir cercano, aquel futuro emporio de riqueza agrícola e industrial, a base de irrigación y de cultura intensiva, deteniéndose a señalar algunos de esos progresos que, como técnico, se sentía en el deber de augurar.

Terminó recordando el grato efecto producido en el recinto por las nobles y justas palabras del elocuente diputado señor Martínez, con motivo de la presentación de este proyecto, que dijo que "asuntos de esta naturaleza debían votarse unánimemente y sin discusión" y pidiendo, a su vez, a la cámara que votara este despacho, seguro de concurrir a la realización de una gran obra, honrosa para toda la provincia y para los magistrados y representantes que en ella habían intervenido.

La cámara y la barra aplaudieron la ilustrada y elocuente exposición del diputado por Concordia.

Pidió, luego, la palabra el diputado señor Fernando Méndez.

Dijo, enseñando un gran legajo de papeles, que había reunido toda clase de antecedentes para hacer un estudio detenido de este asunto y proclamar la bondad y las ventajas de la operación que se proyectaba pero que el erudito y elocuente discurso del diputado ing. Jurado lo eximían de esa tarea, porque no le quedaba nada que agregar a la ilustrada exposición que la cámara acababa de escuchar. Que, en consecuencia, doblaba sus papeles y adhería en un todo a lo manifestado por el diputado Jurado, a quién desde su banca lo felicitaba.

Luego explicó su actitud personal en este asunto por haber combatido antes como periodista los arreglos y transacciones concertados entre la municipalidad de Concordia y el señor Soler, reconociendo no haber estado antes en posesión de todos los antecedentes, que le permitieran estudiar los títulos originales y muy especialmente, las transferencias de la testa del asesor letrado, doctor Juan García de Cossio, en las que, con tanto acierto, había insistido el miembro informante de las comisiones.

Se refirió luego a las frases con que iniciara su discurso el diputado Jurado, sobre la serena y patriótica actitud de los partidos en lucha, y dijo que el voto de la representación demócrata iba a demostrar que jamás habrían de posponer a los grandes intereses públicos la acción opositora de la política partidaria y que, siempre que se tratara del progreso de la provincia, el voto de esa representación se daría con elevación de miras y de sentimientos.

Fué también aplaudido.

Enseguida la presidencia puso a votación el dictamen de las comisiones, en general, siendo aprobado por unanimidad.

Votado, luego, en particular dió el mismo resultado, sin que se formulara ninguna observación.

Prolongados aplausos saludaron la sanción de la cámara.

El Senado de la provincia sesionó el 24 del corriente, bajo la presidencia del vicegobernador, doctor Luis L. Etcheverry.

Pasado a considerar la sanción de la cámara, informó ampliamente, en nombre de la comisión respectiva el senador radical doctor Juvenal de la Fuente, quién hizo una lucida exposición estudiando el asunto bajo sus faces jurídica, legal y de sus intereses generales, con lo que demostró la oportunidad y alta conveniencia de la operación proyectada.

Sometida por la presidencia, el dictámen, a la consideración del Senado, fué aprobado por unanimidad, en general y en particular, quedando así, este importante asunto definitivamente sancionado.

Esta trascendental iniciativa del gobierno de Entre Ríos señala uno de sus más grandes y esclarecidos triunfos, al que han concurrido, además de la opinión pública de esa provincia, el juicio unánime de sus más ilustrados jurisconsultos y hombres de gobierno, y hasta el del mismo partido político que hoy extrema su oposición al gobierno radical.

Hay, pues, que reconocer que ante la verdadera uniformidad de criterios con que ha sido recibida la importante iniciativa del gobernador doctor Laurencena, llegándose en este episodio, como lo dijo en la cámara joven, el diputado ingeniero Jurado, a hacer bajar las armas de los adversarios para acompañar al P. E. con los votos de sus representantes demócratas, es porque este asunto ha sido planteado con singularísimo acierto, que es revelador del profundo estudio con que nuestros hombres meditan sus actos de gobierno.

Ahí está un caso que presentamos al libre examen y análisis de los que aventuran juicios adversos a nuestro partido, negándole personería y preparación a sus hombres de gobierno. La calidad del asunto, la magnitud de los intereses que afectan, la vieja data de que procede, sin haber merecido hasta hoy ninguna atención ni preferencia de parte de los poderes públicos provinciales y el excepcional acierto con que la solución ha sido encontrada, sin mengua alguna para las finanzas de la provincia y con ventajas efectivas para todos, que se han de traducir en un inmediato y notable acrecentamiento de la riqueza pública, son efectivamente hechos que hablan, por sí solos, a perfilar la noble figura de un estadista.

La industriosa y bella ciudad de Concordia está de parabienes. Merced a la enérgica y serena ecuanimidad de sus gobernantes ha obtenido, como bien lo merecía y sin sacrificio alguno, el logro de sus más legítimas aspiraciones, inútilmente *sustentadas durante* treinta años, a pesar de la empeñosa gestión de algunos de sus vecinos más caracterizados, como lo fueron los miembros de aquel famoso concejo y municipalidad que concertó la transacción de 1890.

Es justo señalar la descollante participación tomada en la iniciativa de este asunto por el ex intendente de Concordia, doctor Esteban Zorraquín, que puso al servicio de esa causa todas sus dotes de ilustración y de honorabilidad, interesando en seguida al P. E. de la provincia, que dió su fallo con la solución que acaba de convertirse en ley.

Es para nosotros — dadas las notorias vinculaciones que nos ligan con los ciudadanos que rigen los destinos de la heroica Entre Ríos — altamente satisfactorio dejar pública constancia de estos hechos, que, si tan elocuentemente nos hablan de los talentos y virtudes de nuestros hombres de gobierno, también honran a su pueblo que, sin distinción de partidos, ha sabido apoyar y aplaudir un levantado acto de iniciativa gubernamental.

AGRICULTURA Y GANADERIA

LA CEBADILLA AUSTRAL

Para mejorar las praderas naturales

Por lo común se confunde entre las forrajeras (bromus) una variedad de avena con ciertas especies de cebadillas aptas para mejorar las praderas naturales y para formar campos de pastoreo de excelentes condiciones, lo que no deja de ser un inconveniente para los agricultores, teniendo en cuenta los beneficios que puede sacar de las menos conocidas y confundibles.

La cebadilla austral es una planta forrajera de una importancia enorme en nuestro país y que se debiera cultivar en todos los campos donde pastan animales.

Se la puede sembrar intercalada con leguminosas, lo que proporcionaría un alimento nutritivo a las haciendas.

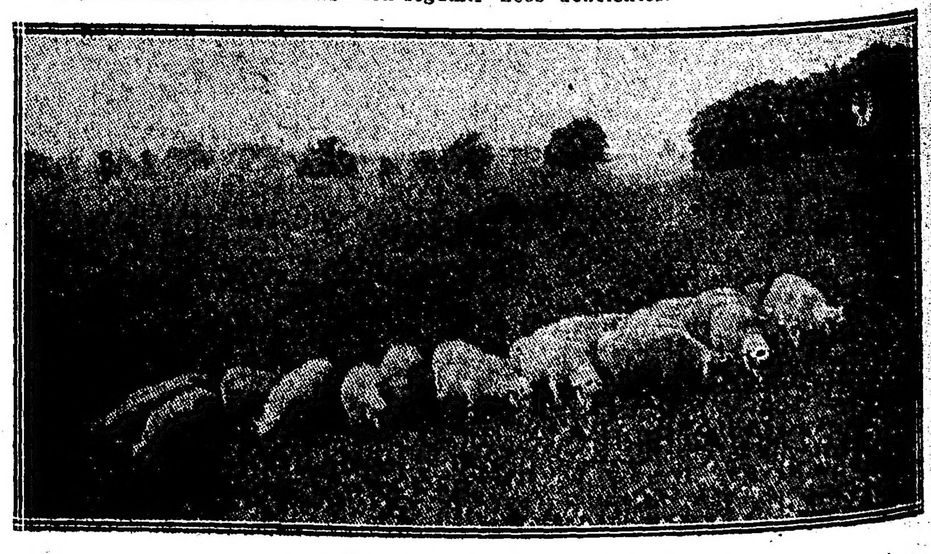

Una pradera de cebadilla austral

Sembrando solo la cebadilla austral, debe emplearse de 30 a 40 kilos de semillas por hectárea, preparando el terreno con una cruzada y con dos rejas, pasando después de la siembra una rastra de ramas.

La cebadilla austral crece sin necesidad de prestarle cuidados preferentes. Una vez sembrada, con el suelo preparado como dijimos, su crecimiento se produce rápido y lozano formando matas.

En algunos campos experimentales de las provincias de Buenos Aires y Entre Ríos las matas de esta cebadilla han alcanzado más de un metro de altura. Al semillar la planta los animales apetecen esta variedad forrajera que tiene una relación nutritiva considerable.

Técnicamente se la denomina "Bromus uniolvides", lo que conviene ser retenido por los agricultores a fin de no confundirla y poder dar con ella en el comercio, donde se tiene en cuenta la clasificación agronómica.

La pradera natural donde florece la cebadilla austral alcanza una cotización cuádruple, porque contribuye esta forrajera a mejorar las condiciones físicas y químicas del suelo.

Muchos agricultores hacen economías y esfuerzos para sembrar pocas hectáreas de alfalfa y hasta tanto lo consigan echan a pastar sus animales en campos de pastos espontáneos deficientes.

Es un error. Si la alfalfa posee en verdad condiciones óptimas y constituye un poderoso factor de alimento y de producto, existen forrajeras y leguminosas en número suficiente para reemplazarla a veces con los mismos resultados.

Aconsejamos, pues, a los agricultores mejoren los campos de pastoreo con unos cuantos kilos de cebadilla austral para levantar el decaimiento en que se encuentran las haciendas al campo y por otra parte, para aumentar en tanto el valor de sus propiedades rurales.

Muy poco capital y poco trabajo se necesita para conseguirlo; basta sólo iniciativa y voluntad por parte de los agricultores.

CRONICA SOCIAL

Ha fallecido esta mañana en San Fernando el señor Nicolás Bonifacio Lastra, caballero de grandes vinculaciones en nuestra sociedad más conocida.

Por las prendas personales que le adornaban, el señor Lastra había logrado conquistarse el aprecio general. Vivía para el culto de su hogar y para las preocupaciones del tra-

bajo a que había consagrado todas sus actividades.

Su muerte, acaecida en plena juventud, ha de ser sinceramente deplorada por cuantos le conocieron y supieron apreciar sus bellas cualidades.

El deceso del señor Lastra afecta, entre otras, a las familias de Bidau, López, del Carril, Basavilbaso, Terrero, Quirno Costa en sus diferentes ramas y varias más.

El sepelio se efectuará mañana en la Recoleta y dará lugar, sin duda, a una sentida demostración de duelo.

⊙⊙⊙

Anoche regresaron de Cachenta, donde han pasado una temporada, la señora Teodelina Alvear de Lezica y el señor Ricardo Lezica Alvear con su señora María Augusta Estrada.

En estos días se trasladarán a su establecimiento de campo por el resto del verano.

⊙⊙⊙

A pesar del desbande general, Palermo ofrece todas las tardes un grupo numeroso de paseantes conocidas.

Hemos visto, entre otras, a las señoras:

Clara Cobo de Anchorena, Adela Atucha de Gramajo, Corina Kruls de Fauvety, Elisa Juarez Celman de Sauze, Cristina Lastra de López Agrelo, Dora de Bary de Cazón, Aurelia Madero de Uriburu, Amalia Cranwel de Lastra, Julia Blanca Roca de López, Nelly Gowland de Zimmermann, Carmen Bengolea de Güemes, etc.

Señoritas: Adela Gramajo, María Carolina Harilaos, Amalia Chapeaurouge, Marta y Carmen Sauze, María Teresa Gerosa Cazón, María Teodosia y María Luisa Roca, Clarita y Mercedes Anchorena Cobo, Lola y Ana María Florez, Pirán, Dora López Agrelo, Agustina y Clara Marcó Roca, Georgina Molina, María Teresa Aubone, Elena y Marta Uriburu Madero, Elvira González Castaño, Carmen Cambaceres, María Luisa y María Elena Fauvety, Marta Esther Güemes y muchas otras.

⊙⊙⊙

Dos nuevas fiestas de beneficencia se anuncian en el Tigre, las que seguramente alcanzarán el éxito halagüeño de las anteriores.

La primera se realizará el próximo domingo, bajo los auspicios de las mismas comisiones que prestigiaron la fiesta de los Aldeanos de Wolendam el domingo pasado.

Consistirá en un "five o'clock tea" en la plaza Cazón, cuyo producido se destinará al hospital local y a la escuela gratuita de las islas, cuyas respectivas comisiones presiden las señoras Magdalena Villegas de Martínez y Eloisa Ponce de León de Ezpeleta. La reunión será amenizada con bandas de música y orquesta.

La entrada ha sido fijada en dos pesos para caballeros y el precio del té en un peso.

La otra fiesta será a beneficio de los pobres que tiene a su cargo la conferencia vicentina del Tigre que preside la señora Ernestina Bullrich de Mosquera. Se realizará en el mes entrante en los salones del Tigre Club y consistirá en una velada para la cual se cuenta desde ya con números interesantes.

Actuarán la señorita Alba Rosa, ejecutando en el violín y cantará el señor Molian Salas.

Además tomarán parte los jóvenes Luis y Pedro Zavalía y el doctor Raúl Ortega Belgrano dará una conferencia sobre "Medicación moral".

⊙⊙⊙

Las tradicionales fiestas de la patrona de San Fernando, Nuestra Señora de Aranzazú, se llevarán a cabo el próximo domingo en ese pueblo, con el doble carácter religioso y social que suelen revestir siempre.

El programa comenzará a cumplirse pasado mañana sábado a las 5 de la tarde, con el arribo del obispo monseñor Francisco Alberti, que ha sido invitado especialmente para presidir los festejos. Lo esperarán en la estación del ferrocarril Central Argentino las autoridades locales, los miembros de las congregaciones parroquiales y numerosas familias que han sido invitadas a darle la bienvenida.

El domingo a las 10 a. m., misa solemne, oficiada por monseñor Piaggio, con asistencia del señor obispo y de las autoridades locales. Predicará el presbítero doctor Andrés Calcagno.

Terminada la misa solemne, se ofrecerá en los salones de la municipalidad un almuerzo a monseñor Alberti, el cual será servido por el Tigre Hotel. Por la noche se quemarán fuegos de artificio en la plaza Mitre. Los salones municipales permanecerán abiertos para las familias que deseen concurrir. Habrá también varias bandas de música.

Han prometido su asistencia a estas fiestas el vicegobernador de la provincia, los ministros de gobierno y obras públicas, varios senadores y diputados nacionales y provinciales, los intendentes municipales de Las Conchas y San Isidro y altos funcionarios públicos.

⊙⊙⊙

Nos escriben de Montevideo:

Nuestra sociedad ha recibido con profundo pesar la noticia del fallecimiento de la distinguida señora María Amalia Blixen de Castro, dama de grandes vinculaciones en nuestros más distinguidos salones, donde era admirada y querida.

Viuda del doctor Juan Pedro Castro y hermano de Samuel Blixen, estaba la extinta emparentada en nuestra mejor sociedad con las familias de Castro Blixen, Lerena, Acevedo, Suárez Blixen, García Santos, Blixen Ramírez, Blixen Claret, Castro Caravia, Figari Castro, Lacueva Castro, Castro Azevedo, Illa, Secco Illa, Penco Illa, Castro Ruano, Márquez, Blixen Lerena.

—Sigue mejorando el señor Enrique B. Moreno, ministro plenipotenciario de la Argentina.

—Partió para Piriápolis el doctor Alberto Nin Frías.

—Partieron anteanoche para Buenos Aires, con objeto de presenciar el casamiento Ameglio-Portais, el señor Alejandro Nin Lavalleja y su señora María Blanca Ameglio.

—Con el mismo motivo parten también los señores Carlos, Francisco y Manuel Ameglio.

—Han comenzado a circular las invitaciones para la brillante fiesta a efectuarse a bordo del vapor "Ciudad de Buenos Aires", organizada por la Unión Jeanne d' Arc.

—Mañana, a las 9 a. m., se celebrará en la iglesia de Lourdes una misa por el alma del venerable padre Victorio Loyódice, cuyas virtudes singulares fueron justamente apreciadas por la sociedad.

⊙⊙⊙

De Mar del Plata:

Se reunieron ayer en casa de la señora Elisa Alvear de Bosch las damas de la comisión del Templo de Mar del Plata, resolviendo que el primer domingo de febrero se baile el anunciado cotillón de beneficencia en el Bristol.

Contribuirán con objetos para esa fiesta la nombrada señora de Bosch y las señoras Alvear de Peña y Alvear de Ocampo.

El anuncio de esta fiesta ha despertado mucho interés.

—El Club Mar del Plata ofrecerá a fines de esta semana un té a todos los niños que componen la sección de gimnasia y ejercicios físicos del club.

El té será servido en el mismo campo de juego en el paseo General Paz y harán acto de presencia la comisión y las familias de los niños invitados a ese objeto.

—Esta tarde habrá música en la rambla. Por la noche se quemarán fuegos de artificio en el muelle Luro.

—El sábado próximo llegará a ésta el señor Ricardo Cernadas.

—Son esperados en la semana entrante la señora Adela Atucha de Gramajo y sus hijas Adela y Elena.

—Esta noche se efectuará en el Royal Hotel el tercer concierto y baile de la temporada.

Mañana viernes el mismo número en el Regina Hotel.

—He aquí los programas de los dos conciertos anunciados en el Club Mar del Plata, con el concurso del violinista ruso Mischa Violín.

Para el sábado 28:

Primera Parte. — "Mignon", Thomas; Concierto op. 64, Mendelsshon, a) Allegro molto appassionato, b) Andante, c) Allegro non troppo, d) Allegro molto vivace.

Segunda Parte. — Concierto op. 6, N. Paganini; Cadenza, Lauret; Caprice Viennois, Fritz Kreisler; Nocturno op. 13, Mischa Violín; "La Ronde des Lutins", op. 25, A. Bazzini.

El nocturno op. 13 del joven violinista ha sido compuesto especialmente para este concierto.

Para el 2 de febrero:

Primera Parte. — Concierto op. 36, sol menor, Max Bruch, a) Allegro moderato, b) Adagio, c) Finale.

Segunda Parte. — Introducción y Rondo Capriccioso, Saint Saens; Preludio e Allegro, Pugnani-Kreisler, b) Canzonetta, P. Tschaikowski, c) "Chant d'Amour" op. 4 No. 1, Mischa Violín, d) Motses fantasie, N. Paganini, (variaciones en la cuarta cuerda).

Dos interesantes bañistas

También se anuncia para dentro de breve plazo dos conciertos de guitarra por la señorita Josefina Robledo.

—El viernes llegarán a ésta los conocidos artistas Salvador Rosich, Roberto Casaux y la señora Palomero que tomarán parte en la impresión de la película «Oro de América», cuyo autor es el conocido autor Federico Mertens.

—En el Golf se jugará esta tarde un partido para señoras, el que promete resultar interesante.

Después se servirá un té.

—Por resolución que adoptó ayer la comisión de la rambla, se construirá en breve una entrada para coches y automóviles en la rotonda derecha de entrada a la rambla, para evitar así las molestias y trastornos que sufre el público en tiempo de lluvias al solicitar servicios de vehículos.

Además se resolvió autorizar la instalación de un "aquarium" en la parte baja de la rambla, en la sección sur, frente al mar.

La misma comisión ha resuelto prohibir en la rambla el tránsito de perros, que no vayan sujetos con cadena, debiendo los grandes llevar bozal.

—Los días martes, jueves y domingo el conocido canzonetista Alfredo Masuchi dará en el Club audiciones que llevarán seguramente un crecido público.

—De la capital llegaron los señores: Manuel S. Ocampo y familia, Raúl Diehl y señora, Alfredo González Garaño y su señora Marieta Ayerza, Ernestina Paz de Mendonca, su hija Ernestina y las señoritas Albina Mendonça, Ana María Basavilbaso y Susana de Bary, María S. Martínez Vivot y sus hijas Elena y Judith, Julio Cucullú, Susana H. de Bombal y familia, A. Carranza y familia.

⊙⊙⊙

Entre los parajes más favorecidos en las sierras cordobesas, figura Capilla del Monte, donde se hallan instaladas actualmente numerosas familias de Buenos Aires, Córdoba y Rosario.

Se encuentran allí, entre otras, las señoras: Nélida Domínguez de González del Solar, María Trongé de Méndez, Sara Gálvez de Martínez, Clara Sáa Pereyra de Domínguez, Virginia de la Torre de Paganini, María Coblanchi de Chiesa, Catalina Cánepa de Castagnino, Zulema Dellepiane de Mansilla, Marta Puccio de Castagnino, Gilda Zegnolio de Recagno, Carlota Ruiz de Queirolo, Rosa Tiscornia de Castagnino, Sara López de Coronado, María Ortiz de Schulz, María de Colombo Berra, Elisa de Varona, María Cáceres de Giménez, María de Balmaceda, Dorina de Pagliano, Firma Mayor de Estevez, María Pagliano de Spirandelli, de Tessi, Chiodi, Torné, Molina, Balbiani, Salaverría, Ripamonti etc.

Señoritas: Sara de la Torre, Angelita, María Inés y Elena Castagnino, Luisa y María Chiesa, Elena Pinasco, María, Margarita y Carlota Queirolo, Clelia, Elena y Adriana Recagno, Delia y María Paganini, María Isabel Schulz Ortiz, Clotilde Castagnino, María y Elena Pagliano, Natividad y Sara Mayor, María, Elisa y Rosa Chiodi, María Esther y Luisa Torné, Pilar Tosso, María Varona, Sara Balmaceda, María Colombo Berra, etc.

⊙⊙⊙

Esta tarde, a las 5.30, serán inhumados en la necrópolis del Norte los restos de la se-

ñora María Elisa Murphy de Kemp, fallecida anoche.

Rodeaban a la extinta simpatías y afectos que han de exteriorizarse en esta ocasión.

La señora de Kemp ha muerto joven, tras una larga y penosa dolencia que puso a dura prueba la entereza de su espíritu. Era muy apreciada en el extenso círculo de sus amistades.

Su fallecimiento afecta, entre otras, a las familias de Murphy, Argerich, Tucker, Ham, etcétera.

⊙⊙⊙

En casa de la novia será consagrado hoy el enlace de la señorita María Magdalena Portais con el señor S. Ameglio.

Serán padrinos la señora Magdalena Loqui de Portais y el señor Francisco Ameglio.

Los desposados se trasladarán a Montevideo.

—Se ha concertado el enlace de la señorita Amada Carolina Mayol Woodgate con el señor Mariano de Ezcurra.

—Se ha formalizado el compromiso matrimonial de la señorita Zulema Freyre con el señor Santiago E. Luppo.

—Mañana será bendecido en la capilla escocesa de San Andrés el enlace de la señorita Agnés Mac-Diarmid Turnbull con el señor Stuart S. Mackinnon.

Oficiará el reverendo J. W. Flemming.

⊙⊙⊙

De Santiago del Estero:

Con motivo del primer aniversario de la muerte del diputado nacional doctor Raynerio Lugones Vieyra, sus amigos organizaron un homenaje a su memoria, el que revistió importantes contornos.

A pesar del tiempo lluvioso, una numerosa concurrencia se trasladó a la necrópolis colocando una placa en la tumba del extinto.

En el acto hizo uso de la palabra el señor Francisco M. Viano, pronunciando una sentida oración en que evocó la joven personalidad del doctor Lugones y las bellas prendas de inteligencia y de carácter que le adornaban. Lamentó una vez más tan injusta muerte, que como se sabe fué el epílogo trágico de la ofuscación y apasionadamente exaltado creados por las controversias públicas que en definitiva reconocen su causa única en las diferencias políticas.

Entre los concurrentes figuraban muchos caballeros de significación de esta sociedad.

✡✡✡

El espejo es el confidente más íntimo de la mujer. Es un consejero simpático que sugiere mil medios de agrado inspirándole ingeniosos artificios para sacar el mejor partido posible de sus encantos naturales.

El espejo le dice: "¡Esta noche estás bonita!" "¡Esta noche serás amada!". Y la bella coqueta se yergue airosa, y en efecto, luce aquella noche todo el esplendor de su hermosura.

Pero el espejo es también acusador.

Tras una noche de insomnios, tras sollozos y lágrimas, ¿qué va a deciros el espejo? Va a revelaros sin indulgencia los estragos que afligen vuestro rostro. Os dirá: "Hoy estás fea... esta noche has envejecido diez años!".

Teneis motivos para confiaros en el espejo porque es aún más seguro que los ojos extraños.

Al miraros detenidamente distinguireis una porción de detalles minúsculos que son como enemigos hipócritas de vuestra belleza y a los que debéis combatir con ensañamiento desde su más tímida aparición.

El espejo os hace descubrir la primera cana, la más ligera carie dentaria y el bozo poco gracioso que os empaña el rostro.

Por él os enteraréis de las arrugas imperceptibles primero, pero que tan rápidamente se ahondan después.

Y cada vez que aparezca una de estas imperfecciones, el espejo os gritará: "¡Corrige pronto!".

Ese consejero inseparable de la gracia femenina no sólo os ayudará a conservar en su frescura las partes de vuestro cuerpo, sino que también es el más seguro consejero de vuestras actitudes graciosas.

No titubéis en conservar vuestra apostura ante el espejo. Interrogadle acerca de la oportunidad de tal o cual postura, de tal o cual flexión del cuerpo, de tal o cual gesto.

Os indicará el modo de favorecer las partes más encantadoras de vuestra figura.

Consultadle sobre el dibujo de vuestra sonrisa.

Hablaos a vosotras mismas, conversad ante el espejo con un interlocutor imaginario.

Repetid mirándoos ante el espejo las palabras de que queréis sacar un efecto particular.

Hay palabras cuya sola pronunciación hace particularmente graciosos los movimientos de la boca.

También se recomiendan ciertas posturas ventajosas para la armonía de la figura, como la que consiste en sostenerse la barba.

Esa postura en la cual el pecho recibe su desarrollo normal y el abdomen se borra, evita el desplazamiento de la línea dorsal tan frecuente en algunas mujeres.

El efecto de la mujer elegante debe tender a realizar un conjunto armonioso de todas las partes de su persona.

El espejo es también quien da detalles sobre el conjunto y quien señala a los ojos experimentados lo que pudiera tener de chocante o prematuro en la sencillez del decorado general un adorno exagerado y chillón.

El espejo no sólo es un consejero de coquetería sino también lo es del buen sentido.

Cuando estéis ante el espejo juzgaos con toda independencia de ánimo como juzgaríais a una extraña.

Que vuestro espejo sea siempre vuestro "consejero" y no vuestro adulador o confidente. Habéis de preguntarle: "¿estoy bien?" y decirle como le diríais a cualquiera, si os atreviéseis: "¡Ved cuán hermosa estoy!".

⊙⊙⊙

Esta mañana, a las 9 y 30, se celebró en la capilla alemana de la calle Esmeralda un solemne tedeum con motivo del 57 aniversario del nacimiento del emperador Guillermo de Alemania.

Asistieron el encargado de negocios, conde Donhof y numerosos miembros de la colectividad alemana en ésta, llenando por completo las naves de la iglesia.

A las 10 y 30 también se dijo una misa en la capilla de las Victorias para los alemanes católicos, a la cual asistió también bastante concurrencia.

⊙⊙⊙

Mañana se efectuará en el Parque Japonés un gran festival a beneficio del Asilo del Pino bajo los auspicios de una comisión de distinguidas damas.

El programa que se anuncia es variado e interesante.

⊙⊙⊙

Enferma la señora María M. de Thwaites.

—Es sumamente delicado el estado de la señora Juana Martínez de Basail.

—Un poco mejor la señorita Isabel Elías.

—Mejor del accidente que sufrió días pasados el señor Martín Pico, que llegó ayer de Bahía Blanca.

—Muy mejorada se encuentra la señora María Magdalena Bengolea de Sánchez Elía.

—En el mismo estado delicado el doctor Angel S. Pizarro.

—Enfermo el señor Alberto Taurel.

⊙⊙⊙

De La Plata:

Hoy a las 4 y 30 de la tarde se llevará a cabo en su local calle 7 núm. 1615 la asamblea semestral de la Sociedad Francesa de Beneficencia.

Se tratará la siguiente orden del día:

Lectura del acta anterior; lectura de la memoria y balance semestrales, nombramiento de dos socios honorarios.

—Con motivo de cumplir años la señorita María Elena Villarino reunirá hoy en su domicilio a sus amistades íntimas.

—Mañana se efectuará en casa de la novia, el matrimonio civil de la señorita Florinda Irene Dabué con el señor A. Demetrio Plaghos.

Para este acto darán sus firmas como testigos por parte de la novia, los señores Feliciano Ferreira y Antonio Arrúa y por parte del novio el doctor Julio Bacigalup Vertiz y el señor Alfredo Martínez Bisso.

En la ceremonia religiosa que se llevará a cabo el 29, actuarán como padrinos por parte de la novia, la señora Carolina T. Dabué y el señor Ceferino T. Dabué y por parte del novio la señora María S. de Plaghos y el señor Jorge Plaghos.

—El 31 del corriente se efectuará el enlace de la señorita Carmen Pérez con el capitán Emiliano Lezcano, ambos extensamente vinculados en nuestra sociedad.

—Se ausentó para su estancia en Gorena el doctor Justo V. Garat y familia.

—Partió para Mar del Plata, doña Ludovina G. de Albarracín.

—Para el mismo punto el doctor Giordano Bruno Cavazzutti.

—Se ausentó para San Antonio de Areco la señorita Rosa Rey.

—Para Santa Fe, el doctor Arturo Frutos.

—De Trenque Lauquen, don Juan Carlos Chaumeil.

—Se encuentra entre nosotros doña Josefina Castro de Kier y la señorita Esther Mercedes Castro.

—Regresó de Mar del Plata el joven Emilio Bernard.

—Del mismo punto las señoritas Carmen, Julia y Emma Lograba.

—Las empresas del teatro del Lago y Cine París, han contratado al ventrílocuo, prestidigitador e ilusionista, señor Richiardi para que durante 10 días ofrezca al público sus habilidades.

El viernes hará su debut con un interesante y novedoso programa.

—Numerosa concurrencia ocupaba anoche la sala del simpático Cine Ideal con motivo de exhibirse un buen programa de cintas.

—La compañía argentina tradicionalista que viene actuando con tanto éxito en el coliseo Olimpo, puso en escena anoche el drama criollo "Martín Fierro".

La obra fué interpretada con marcado acierto por la compañía mereciendo por este motivo nutridos aplausos.

Entre las familias que asistieron a la representación recordamos haber visto a las siguientes:

Aristegui, Doyhenard, Almaestre, Elena, Soria, Arauz, Andrade, Rezzano, Carmelli, Cárcano, Podestá, Eiris, Sempé, Castro Díaz, Baines, Montenegro, de la Barrera, Gianni, Cooke, della Croce, Domínguez Ferreyroa, García, Lenzi, Ferrando, Martínez, Jáuregui, Varela, López, Oyuela, Delfino, Villanueva y Méndez.

⊙⊙⊙

Se han ausentado:

Para Mar del Plata, el señor Emilio de Anchorena, su señora Leonor Uriburu y sus hijos, señor Benjamín Saénz Valiente y las señoritas Juana y Valentina Saénz Valiente, Manuel A. Beretervide, señora Dolores Obligado de Obligado y familia, señor Rodolfo Rivarola, Luis J. Ruiz Guiñazú, Alberto Rocha, su señora Sofía Rocha y sus hijos, Arturo Sicardo y señora.

—Para Segurola, el señor Angel Sánchez Elía y familia.

—Para Chuequén, el señor Alfredo de Oliveira Cézar y familia.

—Para Montevideo, la señora Mercedes Terrero de Méndez y su hija María Cristina.

—Para Cosquín, el doctor Manuel Carbonell, su señora Natalia Sierra y sus hijos.

—Para Pirán, el señor Teodoro Serantes Lezica.

—Para San Isidro, el coronel Diógenes de Urquiza y familia.

—Para Tandil, el señor Teófilo L. Méndez.

—Para Alta Gracia, el señor Julio P. Coronado.

—Para Maipú, el señor Gilberto Lerena y señora.

—Para Bolívar, el señor Manuel Miguens y familia.

—Para La Falda, el señor Guillermo Newton y familia.

—Para el Tigre, el señor Federico Alvarez de Toledo (hijo) y señora.

⊙⊙⊙

Han llegado:

De Mar del Plata, los señores Rufino Rodríguez de la Torre y José Gregorio Zuberbühler.

—De Bahía Blanca, el ingeniero Adolfo Pico.

⊙⊙⊙

Partirán en breve:

Para San Isidro, el señor Alejandro Moy y su señora Consuelo Gelly Cantilo, doctor Juan M. Obarrio, su señora María Mercedes Gelly Cantilo y sus hijos.

—Para Mar del Plata, el señor Samuel Bosch, su señora Mercedes Marín y sus hijas.

—Para Alta Gracia, Consuelo Mansilla de Quiroga y familia.

—Para Rosario el doctor Gerardo R. Kenny, su señora Teresa Dolan y su hija Teresa.

—Para su estancia "La Felicidad" en Pirán, el señor Teodoro Serantes Lezica.

⊙⊙⊙

Siendo Alemania el país de las leyendas, el castillo real no podía quedar sin la suya. Como en Inglaterra, como en Austria, en el castillo real de Berlín hace sus apariciones una "dama blanca", que recorre las galerías siempre que la muerte visita a alguno de los habitantes de la morada real.

La tradición describe así a la "dama blanca" del castillo de Berlín:

"En traje de viuda, blanco, con velo de monja, blanco, anda a medianoche por el castillo. Sus pálidas manos están cruzadas sobre su demacrado pecho, y mira al suelo con rígido ademán de cadáver".

Buschius, el cronista, en una de las leyendas que recoge, dice que la "dama blanca", era viuda de un conde de Orlamünde; llamábase Cunegunda. Amaba al conde Alberto "el Hermoso", de Nuremberg, y le ofreció su mano, que éste rehusó, pronunciando las siguientes palabras: "Cuatro ojos y dos niños dañan a la dama de Orlamünde".

La condesa, como Medea, mató a sus dos niños para quitar el obstáculo, pero no alcanzó su objeto. La infame infanticida fué ajusticiada, y tampoco encontró descanso en la tumba; para castigo de sus culpas fué condenada a recorrer la casa de su antiguo amante.

Pero en esto de quién era la "dama blanca", la tradición berlinesa admitía versiones varias. Según ellas, la "dama blanca" era una condesa de Leiniger, amante de Joaquín I, o la infeliz condesa Berta de Rosenberg, próxima parienta de príncipe, o la princesa Cunegunda de Bulgaria, o en fin, la hermosa Ana Sidow, viuda del fundidor Desiderio, que murió prisionero en la torre de Spandow.

Por miedo a la aparición de la "dama blanca", Juan Segismundo no dormía en el castillo, sino en la casa de su camarero Antonio Freitag, donde, a pesar de esta precaución, murió de improviso. El miedo a la "dama blanca", en quien el rey Federico I, creyó reconocer a su esposa, cuando ésta se le apareció en su cuarto, causó al rey una enfermedad mortal.

Al presente, salvo para algunos supersticiosos, la "dama blanca" no visita ya el castillo, como si hubiera terminado la misión que debía cumplir en la morada real.

AUGUSTO AGOSTINI y Cía

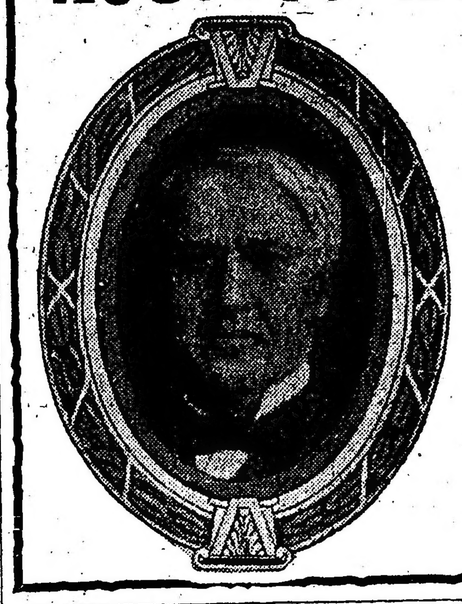

Unicos Concesionarios
DE LOS CILINDROS
DE CERA Y AMBEROL
"EDISON"

PARA LAS REPÚBLICAS
ARGENTINA, URUGUAY y PARAGUAY

Tucumán 676 Buenos Aires

ACEITE
BUITONI
PURO DE OLIVA
PREMIADO EN TODAS LAS EXPOSICIONES DEL MUNDO
Concesionarios:
EDUARDO DE BARY & CÍA.
ESMERALDA 916

PARA LAS DAMAS

El encaje de Bruselas

He aprendido esta labor en la misma ciudad de Bruselas. Fuí con el decidido propósito de trabajar en alguna de las importantes fábricas allí establecidas, para perfeccionar este arte y conseguir que mis dibujos resultaran ejecutables. Pero en muy poco estuvo que mi viaje fuese inútil, porque las trabas que en las esferas oficiales ponen, son insuperables, y las pobres obreras belgas, con un patriotismo digno de la mayor admiración, se resisten a enseñar su arte a los extranjeros, sabiendo que él constituye una de las industrias más importantes y florecientes de su país.

Gracias al valioso apoyo del ministro de España, señor Merry del Val, que con todo interés me facilitó los medios necesarios, procurándome una persona que me enseñara, puedo ahora, también por patriotismo, explicar a mis lectoras la manera de hacer ese artístico encaje, dispuesta a desvanecer toda duda y aclarar cualquier concepto, si así lo solicitasen de mí.

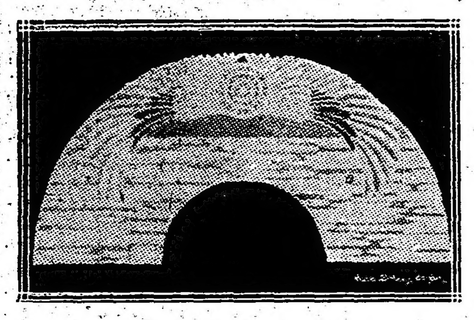

Proyecto de abanico

Lo primero que hay que procurar para hacer bien el encaje de Bruselas, es que el dibujo se pueda dividir en pequeñas partes, de modo que al unirlas luego, se disimule la unión; por ejemplo: en un tallo, en el perfil de una flor o en el de un adorno. Esto es sumamente necesario, siendo como es una labor larga; pues de otro modo, además de ser muy incómodo para trabajar, se arruga y desluce por mucho cuidado que se tenga. Y hecha esta advertencia previamente, paso a explicar la ejecución de las labores, tomando por modelo el proyecto de abanico que publicamos, el cual, además de ser completamente original e inédito, tiene la ventaja de estar expresamente proyectado para esta clase de trabajo.

Dividido en trozos, según aparece en el dibujo explicativo que se reproduce también con este artículo, se toma la parte que se quiera confeccionar y se observan en su ejecución las siguientes instrucciones:

Una vez terminados estos trozos, sin hacerles el festón del contorno, se deshilvanan y en un dibujo completo del abanico, también hecho en papel negro, se va colocando, cuidando de poner bien el encaje sobre el dibujo, sujetándolo a él con puntaditas muy pequeñas como las que se emplearon para colocar las mechitas en los perfiles de los trozos. Este dibujo final ha de estar también puesto sobre las dos franelas. Se llenan del punto que les corresponda los huecos que quedan, se festonean los perfiles y, últimamente, se termina

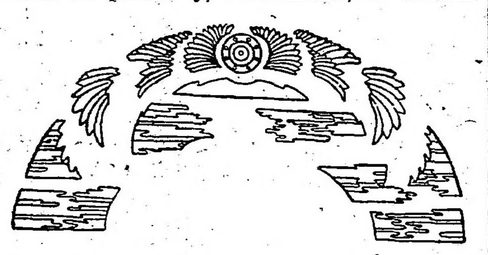

haciendo el festón del contorno total del abanico, que podrá ser un poco más grueso que el de los perfiles interiores.

Hay que recomendar con insistencia el planchado antes de quitar el trabajo del papel, lo mismo en los trozos pequeños que cuando está terminado por completo. Para hacer el sombreado de las alas se empiezan a trabajar por el sitio que figura estar en sombra, con puntos claros que se irán espesando a medida que se llega al borde. El dibujo se pica con un alfiler fino sobre un papel negro satinado y flexible. Este papel se coloca hilvanado encima de dos telas de franela de algodón fina, y hecho esto, con una mechita de cuatro hilos se perfila el dibujo, sujetando esta mechita por medio de puntos que se irán metiendo por el picado del dibujo. En seguida se llena de punto de tul más o menos tupido, a gusto de cada ejecutante, para que el dibujo tenga claroscuro y medias tintas; luego se festonean los perfiles y se plancha por el revés antes de quitarlo del papel. Esta operación se hace muy fácilmente, separando con fuerza, pero con cuidado las dos franelas.

Aurora Gutiérrez Larraya.

Departamento Nacional de Higiene

ENVIO DE SUEROS Y VACUNAS

Con destino a la dirección general de la armada, el departamento nacional de Higiene ha enviado 12.000 frascos de vacuna antitífica, comprendiendo dicha cantidad los tres números que se inyectan.

La vacuna de referencia será inoculada a los conscriptos de la clase de 1895, recientemente incorporada a la armada.

AUTORIZACION DE ESPECIALIDADES MEDICINALES

Por resolución de la presidencia del departamento nacional de Higiene, se concede la venta libre de los siguientes nuevos preparados medicamentosos:

Ungüento Pellidol, Talco Boratado de Nivea, Tabletas de extracto de cáscara sagrada, Tabletas Plasma Nasal, Tabletas de pepsina, bismuto y carbón vegetal, Tabletas de acetanilida sodio compuestos y Aceite de ricino aromatizado.

DE LA PLATA

TRASMISION DEL MANDO

Asumió ayer el mando en virtud del decreto de transmisión, el vicegobernador señor Vicente Peralta Alvear.

No se sabe la fecha de la terminación de este interinato, pues en el decreto no está indicada, pero se ha dejado el sitio en blanco para llenarlo en su oportunidad.

EN EL MERIDIANO V

"El Día" en su número de ayer hace una publicación de carácter gravísimo con respecto a defraudaciones que se dicen cometidas en el ferrocarril provincial a Meridiano V.

Dice que hace pocas semanas se ha descubierto en esa empresa una defraudación que alcanza, según sus noticias, a 72.000 pesos oro. El hecho fué investigado y comprobado, pero el poder ejecutivo—gobernador y ministro del ramo—resolvió, como en otro caso análogo, ocultar el asunto.

EN LA ADMINISTRACION

Fueron firmadas ayer las planillas de sueldos del personal administrativo debiéndose iniciarse el pago el 31 del actual.

MENSURA

En breve mandará el gobierno de la provincia, practicar la mensura de las tierras conocidas por de Coliqueló.

LA DEFENSA AGRICOLA

El ejecutivo firmó ayer el decreto elevando al ministro de agricultura de la nación los antecedentes del conflicto promovido por el comisionado seccional de la defensa agrícola.

Los referidos antecedentes se remiten, por si el ministro nacional lo cree conveniente, disponga la instrucción de un sumario que ponga en claro la actuación de las reparticiones citadas y concrete cargos que se hubieren hecho públicos.

Este asunto ha sido severamente juzgado por la prensa local, que ha puesto en evidencia la conducta anormal de las autoridades edilicias.

ACCIDENTE EN EL FRIGORIFICO

Anoche, a las 9, se produjo una explosión en el departamento de máquinas del frigorífico La Plata Cold Storage, de cuyo accidente resultaron con heridas y quemaduras graves en diversas partes del cuerpo el capataz de motores Pedro Piccinini, de 42 años de edad, casado y con domicilio en la Ensenada y Cándido Rodríguez de nacionalidad española.

Se les practicó la primera cura en el establecimiento, pero atendiendo a la gravedad del estado de ambos, fueron trasladados al consultorio central de la asistencia pública, en esta ciudad.

Desgraciadamente los hechos han venido a confirmar el comentario que hizo LA EPOCA en su número del día 24 del corriente, respecto a la urgente y verdadera necesidad de la creación de una sala de primeros auxilios en Berisso.

Decíamos, precisamente, en esa publicación que esta localidad estaba constituída por un núcleo importante de población, en su mayoría obreros, que por millares trabajan en las grandes industrias frigoríficas instaladas allí, de suerte que la instalación de la sala prestaría incalculables beneficios a sus habitantes.

Repetimos, pues, que el gobierno haría una obra humanitaria disponiendo la creación de ese servicio.

Colectividades extranjeras

NUEVO CLUB ALEMAN

Con motivo de ser hoy el aniversario del Kaiser, la colectividad alemana de Córdoba inaugura allí un nuevo club social.

REGRESO

El señor George Snow, quien estuvo por espacio de dos años y medio dirigiendo las obras del Nuevo Banco Anglo Sud Americano, se embarcará el próximo lunes en el "Demerara" en viaje a Inglaterra.

Regresará a Buenos Aires hacia fines de mayo.

SOCIEDAD CORAL "EINTRACHT" (ARMONIA) BARRACAS

Siendo hoy el aniversario de Guillermo II, el comité directivo ha invitado en masa a los miembros de esta sociedad coral.

CRUZ ROJA ALEMANA

Para el 4 de febrero próximo se ha organizado una representación en el Teatro Nuevo a beneficio de la Cruz Roja Alemana.

EL HOGAR DE LOS MARINOS ALEMANES

Ha recibido el legado de 600 pesos m|n. c|l. proviniendo de la testamentaría del señor Julius Halle.

SOCIEDAD DE INSTRUCCION PRIMARIA "GERMANIA"

Celebra hoy, a las 8.30 p. m., en el local de la Casa Alemana, Juramento esquina Vidal, Belgrano, su asamblea general.

LA FUSION DE SOCIEDADES ITALIANAS

Estuvieron representadas, en la sesión de anoche, las sociedades: Italia Unita, Nazionale Italiana, Unione al Plata, Unione e Benevolenza, Margherita di Savoia, Fratellanza Militare, Unione Operai Italiani, Colonia Italiana, La Floresta, Umberto I, Patria e Lavoro, Camillo Benso di Cavour.

Presidió el comm. Tito Luciani, acompañándolo como secretario el señor Vicente D'Agostino.

Se discutió el artículo 14 de los estatutos proyectados para la nueva entidad federal: es el que trata de la dirección y administración. Distintas eran las formas posibles, girando alrededor de estas dos fundamentales. Presidencia personal o presidencia colectiva.

La discusión fué calurosa, y en ciertos momentos hasta tempestuosa.

Intervinieron en ella el ingeniero Selva y los señores Cattaneo, Berardi, cav. Vinci, cav. Martignetti, Di Fronzo, Gannicelli y Longhi.

Por último preponderó la idea de la presidencia colectiva, siendo presentados para concretarla tres proyectos de artículo uno del ingeniero Selva, otro del señor Cattaneo y otro más del señor Tannicelli.

Se resolvió entonces formar una comisión con los autores de los tres proyectos y los señores Berardi y Vinci, para que estudien definitivamente el punto y armonicen las disidencias de detalle preparando así un solo proyecto que se discutirá el sábado en la próxima reunión.

COMITE ITALIANO DE GUERRA

Situación del tesoro hasta el 26 de enero

Movimiento:

Entrada general hasta el 25 de enero	$ 900.969.17
Entrada del 26	„ 1.219.62
Total	$ 902.188.79
Existencia:	
En la caja general	$ 9.256.08
En la caja de subsidios	„ 5.781.81
En los bancos	„ 398.360.97
Total	$ 413.398.90

NOTAS POLICIALES

BAJO LAS RUEDAS DE UN TRANVIA

En Paseo Colón, entre Belgrano y Venezuela, esta mañana al intentar el menor vendedor de diarios Alfredo Iglesias treparse al estribo de un tranvía de la línea 44 perdió el equilibrio y cayó sobre las vías entre el coche motor y el acoplado. Una de las ruedas de éste último le pasó al muchacho por la pierna izquierda, fracturándosela.

En una ambulancia Iglesias fué transportado al hospital Rawson, donde quedó en asistencia.

La policía de la sección 2a. ha detenido al motorista y guarda que iban a cargo del tranvía hasta tanto se compruebe que no existe culpabilidad por parte de ellos.

ATENTADO A LA AUTORIDAD

Esta madrugada en la casa calle Belgrano 254 al intervenir el vigilante Juan Gualdi con motivo de un desorden que promovía un sujeto, éste desacató la orden de arresto que el daba el agente y con un cuchillo lo agredió sin llegar a herirlo.

El individuo fué reducido y llevado a la comisaría 2a., donde quedó detenido.

HURTO

Esta mañana en la calle Sarmiento entre las de Suipacha y Pellegrini, de un carro que guiaba Manuel Díaz y que momentáneamente éste dejó estacionado allí, amigos de lo ajeno le hurtaron un cajón conteniendo una docena de sifones para soda valor de 12 pesos.

Díaz denunció el hurto en la comisaría 3a.

LLEGADA DE UN HERIDO

Esta mañana llegó procedente de Santa Rosa de Toay el cabo de la guardia de seguridad Enrique S. Vega que formaba parte de las fuerzas que fueron enviadas por la policía de la capital al territorio de la Pampa para sofocar los tumultos que allí se producen a diario por parte de individuos sin trabajo.

El cabo Vega fué herido de dos balazos en el pulmón izquierdo en un encuentro con los individuos maleantes y ha sido traído para su asistencia.

El herido fué llevado al hospital Ramos Mejía para ser sometido a una operación, siendo su estado de suma gravedad.

ACCIDENTE

En el corralón Amancio Alcorta 2876 el sereno Manuel Romero Ferreyra al hacer levantar un caballo que estaba tendido en el suelo, resbaló y pegó la cabeza contra un poste, produciéndose una lesión leve.

Ferreyra fué curado en la estación sanitaria de Nueva Pompeya.

—Esta mañana en la calle Balcarce entre Victoria y Alsina en circunstancias que Clemente Galante se hallaba estacionado en la acera, al pasar un coche de tranvía de la línea 96 el salvavidas del vehículo le pegó en pie izquierdo, derribándolo.

Galante sufrió una lesión leve que le fué curada en el consultorio central de la Asistencia Pública.

LA MUERTE DE MAURO AGUIAR

La autopsia

Esta mañana los médicos de los tribunaes doctores Klappenbach y Negri procedieron en la Morgue a efectuarle la autopsia al cadáver de Mauro Aguiar, que según denuncia de las hermanas del extinto había muerto envenenado, no obstante haber certificado un facultativo que Aguiar falleció víctima de una miocarditis.

La operación fué presenciada por el secretario del juez doctor Pastor y Montes y por el subcomisario Peyre, jefe de la sección "Crímenes" de la policía de investigaciones.

El resultado de la aptosia no sería posible conocerlo hasta tanto no sean analizadas las vísceras, las que le fueron extraídas al cadáver y enviadas al departamento de higiene para su examen.

Sin embargo, se puede anticipar que exteriormente no presentan el menor rastro de substancia tóxica alguna.

CHOQUE ENTRE UN TRANVIA Y UN CARRO

En la esquina de las calles Independencia y Bolívar se produjo esta mañana una violenta colisión entre un carro guiado por Luis Grimoldi y un tranvía de la línea 15.

La lanza del carro rompió uno de los tableros del tranvía y se introdujo en el coche lastimando en la pierna izquierda a un pasajero cuyo nombre se ignora.

La policía de la sección 2.a que intervino detuvo a los conductores de los dos vehículos.

El herido se retiró en un carruaje, negándose a suministrar su nombre a la policía.

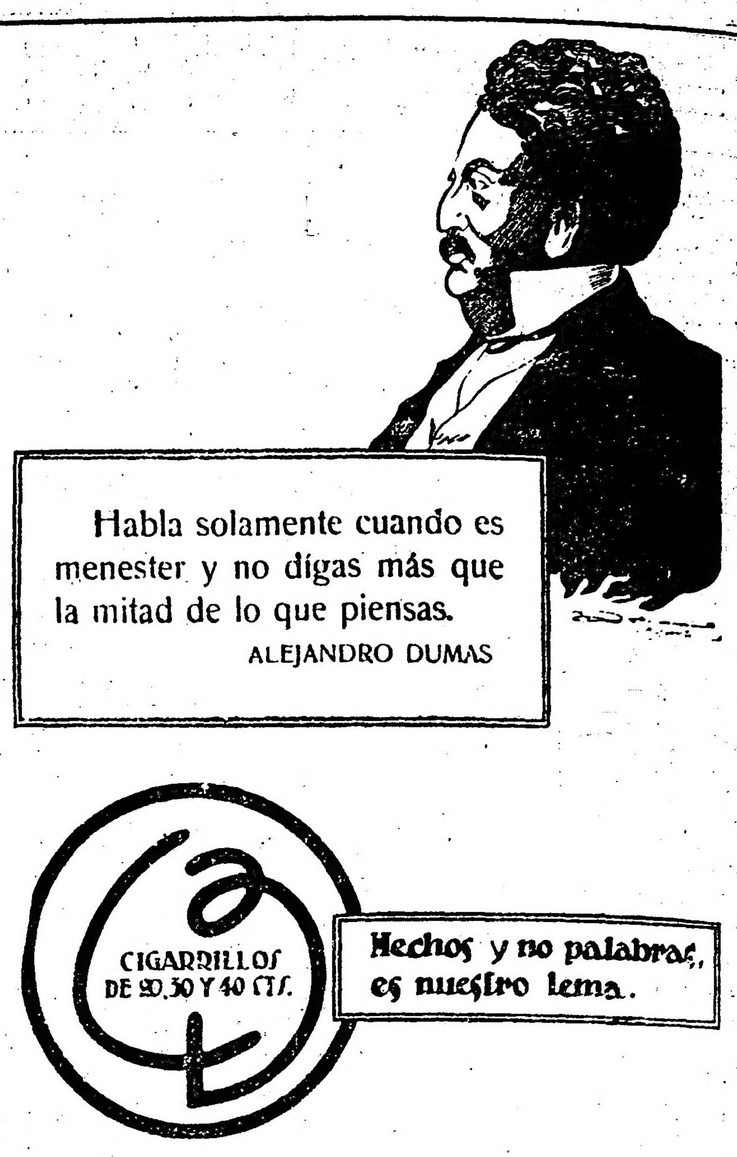

LA COLUMNA DE LOS NIÑOS

Un cuento de abuelito

El celador

Han pasado cuarenta años desde que sucedió lo que voy a contaros, amiguitos míos, y sin embargo el recuerdo de esta escena me avergüenza todavía, como una de las acciones más cobardes y crueles que haya cometido en mi larga existencia. Yo era un niño de doce años y asistía como interno al colegio de la pequeña ciudad de X. en el norte de Francio. Eramos treinta niños pertenecientes al comercio y a la pequeña burguesía, estudiábamos poco y mal. Y todo el tiempo libre — y era mucho — estábamos al cuidado de un pasante. De él quiero hablaros. Hoy después de tantos años lo veo todavía con sus ojos bondadosos de miope y su lastimera sonrisa y su cabello cano y su traje raído. Cada uno de los detalles de su triste persona se levanta ante mí como un remordimiento. Era lo que se llama un vencido de la vida; había rodado por el mundo entero ejerciendo todas las profesiones más o menos vagas de un antiguo bachiller y cayendo cada vez más bajo: secretario, periodista, maestro de idiomas, intérprete, y como última etapa había llegado quién sabe de dónde al pequeño colegio de X. donde ejercía las penosas funciones de celador y pasante. El debía vigilarnos durante las comidas, llevarnos al dormitorio, repasar con nosotros las lecciones, y nosotros en cambio, ¡ah nosotros sólo aguzábamos nuestro ingenio en martirizarlo! Habíamos descubierto con la perspicacia aguda de la niñez todas sus debilidades: su timidez enfermiza, su atroz pobreza y hasta su alegría artificial que olía a vino en los días de paga.

El señor Andrés, este era su nombre, sufría con evangélica resignación nuestras fechorías: jamás se quejaba al director, pero su bondad no nos conmovía: al contrario nos excitaba a infligirle mayores tormentos. No había día que el señor Andrés no saliera de la clase con su pobre y única levita cubierta de tiza o sin una cola de papel en la espalda. Cuando con gesto suplicante nos hacía callar, respondíamos con aullidos y pelotillas de papel, pero eso era poco. Yo era en aquél tiempo el caudillo de la clase. Más fuerte que mis compañeros por la vida de campo que había llevado, audaz y desvergonzado, mimado por mi madre y seguro de mí mismo, no había burla ni grosería de que no hiciera víctima al pobre pasante, envalentonado por los signos de aprobación de la clase.

Una mañana de invierno estábamos solos; el pasante nos había dejado llamado por el director, pues también hacía veces de secretario. Y yo resolví ejecutar mi ingenioso plan: había traído en mi última salida de mi casa un rollo de grueso piolín y después de aconsejarme con mis compañeros atamos el piolín desde un banco a la puerta de modo que cruzaba el camino del pasante, quien no lo vería a causa de su miopía, y esperamos impacientes la llegada de este. Pronto lo vimos venir con su inseguro paso y entrar a la clase, sorprendido por nuestro silencio, mas apenas hubo andado algunos pasos, sucedió lo que habíamos previsto: el señor Andrés tropezó con el hilo puesto a la altura de sus rodillas, se tambaleó y cayó pesadamente sobre el encerado piso en medio de la carcajada de la clase.

Pero lo que sucedió después no lo habíamos previsto. El pasante se levantó pálido, descompuesto, con una *expresión de dolor* y de espanto que nunca olvidaré: *un hilillo de sangre* le cruzaba la mejilla, llegó a tientas casi hasta su mesa y allí ocultando el rostro entre las manos estalló en sollozos como un niño. ¿Cómo pintar lo que sentimos nosotros? Una misma angustia, la misma vergüenza nos hizo levantar a todos como uno y correr hacia el viejo celador. ¡¡Oh qué no hubiéramos dado porque nos castigara, porque nos pegara; aquellas lágrimas nos destrozaban el corazón! ¡Cómo comprendíamos nuestra estúpida crueldad, con qué remordimiento implorábamos su perdón y le jurábamos no volver a molestarlo! Pero el pasante seguía *llorando*, yo creo que lo lloraba todo: la ofensa y su vida perdida y su triste vejez sin abrigo y su miseria!

Inútil creo agregar que desde aquel momento fuimos respetuosos, dóciles y obedientes y que el infeliz pasante no tuvo una queja de nosotros. Y sin embargo este episodio ha quedado grabado en mí como la acción más vergonzosa y cobarde de mi vida.

"LA EPOCA" EN MAR DEL PLATA

CONCURSOS FOTOGRAFICOS INFANTILES

SUS BASES

LA EPOCA iniciará el lunes 24 del corriente, en Mar del Plata, sus concursos fotográficos infantiles, bajo las siguientes bases:

1.° Con el cupón que va al pie de estas bases se podrá obtener en la agencia de LA EPOCA, en Mar del Plata, (Rambla Bristol), una orden para la fotografía A. Witcomb y Cía., establecida en la misma Rambla.

2.° Esta orden dará derecho a una fotografía, la cual se entregará gratuitamente al niño que haya presentado la orden, cuarenta y ocho horas después de obtenido el retrato.

3.° Los concursos serán semanales, gratuitos y exclusivamente para niños de 3 a 13 años.

4.° Los retratos se publicarán en LA EPOCA a medida que se vayan obteniendo.

5.° Las tres mejores fotografías obtenidas en cada semana serán premiadas por la agencia de LA EPOCA en Mar del Plata, con libros de cuentos ilustrados.

Modelo reducido de las fotografías y car nets con que serán obsequiados los niños

El tamaño de los carnets es de 11 X 16 ½ centímetros

"LA EPOCA"

CUPON PARA LOS CONCURSOS FOTOGRAFICOS INFANTILES

Recórtese este cupón y preséntese en la agencia de LA EPOCA, en Mar del Plata, para ser canjeado por un vale, con el cual podrá obtenerse una fotografía en casa de los señores A. Witcomb y Cía., Rambla, Mar del Plata.

CAJA ITALO-ARGENTINA DE AHORROS
ADMINISTRACION: ESMERALDA 412 - U. T. 5411 LIB.
OPERACIONES SOBRE PÓLIZAS DE EMPEÑO
CON PARTICIPACION DE UTILIDADES A SUS CLIENTES
ASEGURANDO EL 2%!! MENSUAL
DE GANANCIA
A LOS QUE INGRESEN CON CUOTAS
DESDE PESOS 100
SE ADELANTA EN EL ACTO
CUALQUIER SUMA POR IMPORTANTE QUE SEA

TEATROS, AUTORES, ARTISTAS

DE LA COMIQUERIA ANDANTE

LANCES Y PERCANCES

DE MIGUEL LAMAS

Aeróstata frustrado

La realidad es dama invencionera. Compone tragicomedias, cual ningún escritor pudiese imaginar. He aquí a don Miguel Lamas, primer actor y director de la compañía de zarzuela, que actúa en la Comedia. Un honrado señor, delicioso cómico nos parecía el señor Lamas. Pero une a la honradez, la heroicidad. Lamas es casi un homérico personaje. Anoche nos convencimos. No obstante, con su cara de torero, afilada nariz, ojos burlones, desdén en la sonrisa y calvicie acentuada, parece un apacible ciudadano. ¡Cualquiera al advertir esa ilustre y lacustre figura de Lamas, supone que el aplaudido cómico, milagro de espiritualidad, (cincuenta kilos de peso), es un héroe de novela!... Lo es, sin embargo. Valga nuestra afirmación. De lo contrario, la mano al pecho, (¡oh, hidalgo de Tentocópulis!) apelaríamos al juramento. Y eso que Lamas no viste ahora como antaño, traje "ad hoc", o "si se quiere" de duelo, —en el cordobés y la "pañosa" bordada; ni bebe manzanilla, ni siquiera luce en el meñique de la siniestra "solitarios", como un Rajah, que visita París. Vulgar se nos antoja el señor Lamas, prosaico; un héroe, un fantástico personaje como él, no puede bien parecernos, disfrazado de modesto comerciante, de burgués egoísta... ¡Cómo los tiempos "cambean"!—para decirlo castiza, ya que no clásicamente.

Se discute—

Hallamos al señor Lamas, en su camarín de la Comedia, discutiendo con el señor Cibrián y el "Actor Neptuniano". (Este último es el señor De la Vega). Sostienen plática que podría intitularse, "de guardarropía teatral". Óyanse frases pintorescas, perturbadoras. Cuando el español se alborota, saca a relucir y se expresa en el dialecto de su región. Lamas hablaba en puro barcelonés; Vega en habla dulce y somnoliente; Cibrián en enérgico y rudo navarro. Claro está que nadie se entendía. Y la cosa es admirable.

Terminó el incidente, gracias a la duple y feliz intervención de las señoras Taberner y Tubau, la primera de aragonesica y la segunda de "chicuelo travieso"; ambas caracterizadas para interpretar "La famosa", zarzuela, por lo pésima, famosa en verdad.

—Chicas, m'alegro de veros. ¡Mira que son tozudos!

—¿Qué te pasa?... — dice la señora Taberner.

—Nada, que Cibrián... Bueno, os lo contaré en escena. Ahora voy a charlar con estos señores.

Y Lamas, exquisito y galante, sin despedir despidió a las tiples mencionadas.

—¡Siéntense, ustedes! Y dispensen...

Agradecimos la cortesía y optamos por un diálogo ulterior, apenas el señor Lamas termine sus tareas.

—¡Mejor!—arguye Lamas.—Así haré memoria, y con más holgura les contaré mi vida y milagros. ¡Conste que se les agradece!...

En un café—

Lamas está en el café. Todo oídos, ante él nos hallamos nosotros. Nos da el cómico, la impresión de un enfermo del estómago. Lamas asegura que no. Son cáusticas y biliosas sus frases, por que, caballeros, ¡hay no obes que...!

Poco se ha comentado del estilo narrativo, de los actores. Lamas lo posee, original y ameno. Es fácil, abundante, de léxico pintoresco. Suscita curiosidad y deleite.

—Yo cuento nueve "lustros" "d'edaz". Nací en Barcelona, pero soy español, en catalán y castellano. El rey es muy simpático. Bueno,—añade,—a mí siempre me gustó llevar en el bolsillo dos pesetas, pero mías, ganadas decentemente. Aprendí el oficio de cajista de imprenta. Cuando me tocó ser militar, pasé a la sección de topografía en el Estado Mayor. Fuí "soldao" modelo. Si sigo en el ejército, sería hoy coronel, ¡lo menos!... porque todos me querían, yo me aplicaba y era constante, sobre todo, con una novia, oficiaba de modista, hija de un capitán "patatero". Los "patateros", son los jefes que ascendieron sin pasar por las escuelas militares. Ya no hay, pero sí oficiales. ¡Bien!, volví a mi casa, pero el oficio de cajista, iba de mal en peor, y a mí... Ya saben ustedes, quise siempre ganar dos pesetas. ¡Nada de pedirlas a mi padre! ¡Maldita sea!... No encontraba "trá". El teatro me atraía irresistiblemente. Al fin, como empleado listero, me coloqué en una fábrica siderúrgica de Puente Nuevo, dos horas de Barcelona. Yo vivía en la Barceloneta. Entonces me atacó la "enfermedad del sueño"...

—¡...!

—No se asusten ustedes... Yo me dormía, porque pasaba los días en la fábrica y las noches, viendo a Julio Ruiz, a Manolo Rodríguez, a Chaves o Sánchez Mula, cómicos de entonces, que estaban en Eldorado, Tívoli, el antiguo Gayarre, en el Español, que destruyó un incendio. ¡Gayarre! Yo lo ví enterrar, es un recuerdo, que no olvidaré nunca. Pues... ganaba veintidós reales, pero con eso no había ni para una cadena de oro. Entonces...

Un émulo de Moritgolfiar—

El capitán Mallot, tenía un globo. En casa se le hizo un precioso parecido. Era una fiesta. Mientras "se inflaba" el globo, yo me escondí en la barquilla. Iba Mallot, haciendo piruetas en un trapecio. A considerable altura subió a la barquichuela... Me vió, hizo como que no se sorprendía, me estrechó las manos y me dijo, con acento de su tierra:

—¡Yo "griego" saludag futugo Palafox! ¡Ya lo creo! El globo, a la vuelta de unas horas, en el mar, ajustado el salvavidas, estuve en el agua ocho horas. Un remolcador nos salvó. ¿Ustedes se acuerdan del capitán Kindelan? ¡Pásense de Kindelan! Sin embargo, no me dieron ni una cruz, pero eso de... aerostación, "p'al gato"...

Metalúrgico—

—Y me convertí en obrero metalúrgico. Primero fuí calderero, luego ajustador, maquinista después. Ganaba, entonces, 19 pesetas diarias. Y de repente, me dediqué a corista, ingresando en la compañía Regulez-Palmada en el Eldorado. Mis padres pusieron el grito en el Olimpo, adquirieron un establecimiento, cuyo traspaso costó cincuenta mil "beatas", pero yo dije que "necuacuan" y... me planté en Zaragoza con Bosch. Fuí luego al Variedades de Barcelona, con Loreto Prado, la Esplugas...

De Pilatos a Herodes—

—Y comenzó mi calvario. hubo Magdalenas en esa vía de la Amargura, pero no todo fueron fatigas. Inauguramos una temporada en Victoria, en el Principal, estrenando "El dúo de la africana". De allí fuímos a las ferias de Taragona, luego a Gerona, Castellón de la Plana. En Gerona casé con un artista de ópera que convertí en segunda tiple de zarzuela. Pasó algún tiempo de Herodes a Pilatos. ¡Un día!

"Madrid, castillo famoso"—

—Un día con mi señora y dos hijos, teniendo como único capital catorce pesetas, me presenté en Madrid. Yo conocía a Medel, un barítono. Este amigo me presentó a Rojas, agente teatral. Y nos contrataron a Josefa Coll y a mí, con treinta pesetas diarias, para ir a Cáceres, a un teatro de verano. La Coll era mi mujer. ¡Qué viaje! Nadie nos hacía caso, nos miraban con desdén los compañeros... Pero llegó el debut: "Campanero y sacristán", "Las zapatillas", "Al agua patos"... y me impuse a la pública admiración, tanto que el gobernador se hizo amigo mío y me regaló una "pitillera". ¡Pero Madrid "m'había hipnotizao" y allá volví. Debuté en el Eslava con "La vía libre". Estaban en la compañía la tiple argentina María Luisa Labal, la López Martínez, Carmen Andrés... Fué cuando se estrenó "Enseñanza libre". Ontiveros y Castilla, figuraban allí también. Pasamos a Eldorado con Cerbón, el ilustre Cerbon; inauguramos un cine, titulado "El molino rojo".

"Madrid, castillo famoso", si asustó al moro, como se dice en la copla, no asustó a Lamas. ¡Lamas triunfó de Madrid!

Muertes, catástrofes, desolaciones...—

—Cayetano Carasa, me llevó a Logroño, al Bretón. Hicimos buena temporada. Íbamos a salir para San Sebastián. La noche anterior murió mi hija, de un ataque cardíaco. Josefa tuvo que irse para no perder la contrata. Yo enterré a mi nena y me uní con la compañía en San Sebastián. Una noche, representando "La revoltosa" me dijeron en plena escena, aprovechando la más cómica de las situaciones:

—Oye Miguel... Eres hombre y se te "pue" decir. Tu hija ha fallecido de meninguitis.

Era hombre, pero me caí redondo. Suspendióse la función y el público en masa me acompañó al hotel. Ignoro de donde sacarían las flores. La alcoba de la muertecita era un jardín. Y... ¡maldita sea la!... Fuímos a Santander. Las penas eran pocas. A la noche siguiente del debut explotó el "Machichaco", vapor que cargado de dinamita hallábase en el puerto ¡El año 93! Reforzo, el marido de Lola Membrives estaba allí..... ¡Pregúntele! Nos trasladamos a Bilbao, luego a Barcelona, a Madrid, al fin, donde me vió Lozada y me contrató para la Comedia de Buenos Aires. Trabajé también en el Avenida y en Montevideo. Cuando regresé a España, me contrataron en la Zarzuela, una temporada de género chico y varietés. Era en el apogeo de Amalia Molina. Me sucedió allí una cosa graciosa la noche del estreno de "Calínez", obra que silbaron ruidosamente. Yo salía caballero en un burro. Apenas hice mención para decir cuando,

—¡Qué hable el burro!—me dijo un chusco.

Yo me abracé al pollino verdad, no al chusco, y contesté:

—¡Aquí no hay más burro que yo!

Yo hablaré primero...

Y me gané una ovación.

A Lisboa—

—Meses después salía para Lisboa director de una compañía que cultivaba el grande y el ínfimo repertorio de darzuela. Actué en el teatro Doña Amelia. Obtuve gran éxito, con el estreno de "Poca pena". Desde esa temporada, sé por experiencia, que los "portugueses" pagan también, como todo "quisque", las entradas al teatro.

Consagración A. la "Catedral"—

—A mi regreso hice breve temporada con Lacasa, en el Gran Teatro, de Madrid. Yo vestía siempre a la andaluza, era demócrata, y por eso no me llevaban a "La Catedral" del arte zarzuelero, templo del género chico, al Apolo de Madrid. Arregui me contestó, al fin, y me tiré al coleto dos temporadas. De la segunda,—murió Arregui,—fué empresario Chicote.

Los dos duros—

—Yo quería dos duros más de sueldo. Chicote como supiese que andaba en tratos con una empresa porteña me prometió los dos duros. Pero cuando dije que no al empresario de Buenos Aires, "que no" me dijo también Chicote. Por eso acepté una proposición de Ursula López y con su compañía vine hace dos años. Estuve en el Avenida, Mayo, en Montevideo, en el Brasil, me robaron cuando regresaba a Buenos Aires, y acá me contrató López Silva. Tan reciente es todo eso que no quiero referirme... Ustedes lo saben.... Exitos de esas temporadas: "El amigo Melquíades" y "La Saeta". También acerté con "La Europea". Y hoy estoy en la Comedia, al lado de Lozada, estrenando cuanto es necesario, pero al pie del cañón. Más de dos años que no veo a mi familia y quisiera volver a España. Yo creo que así lo haré. Barrunto que Lozada quiere, poco a poco, ir desterrando la zarzuela de la Comedia para llevarla al San Martín. En un teatro "género chico", en el otro comedias y sainetes. La idea es encantadora. Si así fuese, y a mí me contratasen, Juárez quedaría en la Comedia, yo en el San Martín, y todos contentos. Pero no lo sé...

Arte, caracterización, trabajo...—

—Mi manera de actor equivale a la naturalidad. Una naturalidad que se filtre al través de la memoria; siendo "naturalidad natural", no habría arte. Confío en la caracterización y la cuido mucho. A veces improviso, pero nunca en días de estreno. No me gustan los sainetes en verso. Ahora trabajo a vuela máquina. Es imposible representar una obra nueva con solo dos o tres ensayos. De éxitos últimos: "Jarabe de pico", "Charito", "Alegría de los viejos" y "La casa de Quirós", son las obras en donde más me han elogiado. Prefiero el sainete entre cómico y serio, pero cuando se me confía un personaje serio exclusivamente, trágico, lo interpreto con cariño. ¡Ahí está "Puñao de rosas"! Bien, y ahora...

—¡Nos contará usted dos anécdotas!...

—Sí señor... Y "sucedíos", la "feten" pura, una de lo que me pasó con "Er Gallo", en Sevilla. Entre paréntesis. Después de Cerbon, el cómico que más ha gustado, durante seis temporadas en El Duque de Sevilla, he "sío" yo... Cataluña y yo lo sostenemos modestamente... Bueno, pues...

Dos "eminencias"—

—Una tarde, "er Gallo" toreó como para "denominarle gruesamente". Yo estaba "sentao" en el tendit "a las" de la presidencia. Me dió ira; (da coraje ver a un toro que se lidia sin arte) y llamé al Gallo: ¡Mal torero! Y se lo dijeron a Rafael. Dos "picadores" de la cuadrilla se vengaron por la noche y me "abuchearon" en la escena. Fué sin motivo. Se les condujo a la comisaría. "Pa" arreglar la cosa, almorcé con Rafael Gallo; el me ofreció brindarme un toro, y yo, el mejor de mis papeles. Al fin no era "dizno" que hubiese "resquemor" entre "dos artistas". Pero si la tarde de "marras" estuvo mal, en la del brindis estuvo peor. Y nuestro abrazo de paz, en plena plaza de toros, no pudo realizarse. Terminó la cosa con un regalo que de "su efigie fotográfica" me hizo Rafael. Los periódicos de España dijeron, entonces, de mí cosas tremendas. Durante unos días "la afición taurina" me odió a muerte. Pero todo se arregló. Al fin y al cabo, yo también soy matador de toros como lo "patenticé" en la plaza de Madrid, lidiando a un novillo que mató aquella tarde a un torerito de 14 años. Era el quinto toro. ¡Quinto y sin ascensor! Le introduje el "estoque" valientemente y "feneció".... cuando fuí a curarme un rasguño, ví en la enfermería al pobre niño. ¡Si lo veo antes, Rita y no yo, hubiese "matao" al novillo! Un crítico de toros decía el día anterior de la corrida:

"El bicho no muere a estoque,
ni le hace falta puntilla,
muere cuando le coloque
don Miguel una "morcilla"...

Eso sí, seámos francos, "morcillero" lo soy, a ratos perdidos, pero sin abusar...

Epílogo—

Y dijimos adiós al señor Lamas, hombre que parece un buen señor, y que luego resulta un héroe. Cuando se historia la andante comiquería, otro "Cide Hamete", árabe y español, escribirá un donoso capítulo que se titule: "De cómo un aeróstata que naufraga, luego militar probo, mecánico después, acaba por ser torero y primer actor de zarzuela". El aeróstata es Lamas. Cómico épico y heroico que siempre quiso tener en el bolsillo "dos pesetas" "ganás" honradamente. — ¡Choca, chico!—(Imaginativamente brindamos al señor Lamas una "caña" de manzanilla). Y que de "saluz" sirva.

Miss Iris Hoey y Miss Joan Carrol, dos estrellas del "Ambassador" de Londres

ARTE NACIONAL

Anoche se realizó en el Apolo una fiesta muy amable, celebrando el centenar de representaciones que obtuviese durante la temporada "El distinguido ciudadano", comedia de los señores Saldías y Casariego.

La compañía despídese con esa fiesta de nuestro público. Reaparecerá en marzo, en la misma escena. Ya dijimos que algunos de los actores que forman en aquel conjunto saldrán para Mar del Plata con el objeto de impresionar una película que ha compuesto el señor Merteus.

Nos comunica desde Mendoza nuestro corresponsal que el juzgado federal accedió a la solicitud de la Sociedad de Autores, prohibiendo la representación de "Eclipse de sol", comedia del señor García Velloso, con la cual anunciaba su debut la compañía Pablo Podestá. Este actor se dirigió en un telegrama a la Sociedad, retractándose de los conceptos que expresase en Chile con respecto a los autores. Es de suponer que la sociedad, provisionalmente, levante la inhibición que recae sobre aquel actor.

La compañía Muiño-Ferrer estrenará próximamente en el Nuevo el acto de Carlos de Paoli que se titula "La entraña del lobo"; la comedia "De buena laya", original de Alberto Sánchez.

De ambas obras tenemos excelentes informes.

EN EL APOLO

Esta noche en la tercera sección hará su aparición el genial compositor argentino Amadeo Carelli, que en la semana pasada debutó en el teatro Marconi. Hará oír fantasías de óperas, aires criollos, músicas populares, etc., en los instrumentos de su exclusiva invensión, y que consisten en mesas de madera, baldes, escobas, cepillos, a los cuales les arranca notas y armonías que deleitan.

OPERETA EN CASTELLANO

Anoche se dió en el Marconi la opereta "Eva", de Lehar, en la cual se distinguieron las señoras Arce y Garrido.

Irán próximamente algunas novedades, entre ellas "La señorita del cinematógrafo" y "La señorita Tralalá", dos "señoritas" muy interesantes.

ZARZUELA GRANDE

Nuestros lectores recordarán de una compañía de zarzuela grande y opereta que recientemente actuó en el Avenida y, por cierto, con buen éxito. El mismo conjunto, aparte pequeñas modificaciones, se presentará pasado mañana en el Battaglia. Debutará con "Marina" y "El dúo de la Africana". Dirige ese conjunto el señor Navarro Sola y como primeras tiples figuran las señoras Astorga y Galván.

VARIEDADES

Hoy se inaugurará en el Apolo una temporada de variedades en cuyo programa figura la tonadillera infantil "Lolita", el ventrílocuo Henry, el periodista Duarte, trío Pastor, el excéntrico musical Carelli y la tonadillera Antonia Costa.

Proyecciones cinematográficas ultimarán con aquellos números.

Debutarán hoy en el San Martín la bailarina señorita María Oswaldini y los "A. B. C.", tres parejas de baile.

Concurridos se ven los teatros Mayo y Buenos Aires, dedicados también a las variedades. En el primero de esos teatros llama la atención el parodista "Mirko" y en el segundo, la cancionera Antonia Acosta.

VARIAS

En breve, la compañía Molasso, que actúa en el Casino, representará "La Sonámbula", una de las mejores pantomimas del repertorio italiano Moderno.

LAS MUJERES Y GALDOS

Ideal femenino

Don Manuel Bueno... no sólo de apellido sino también como escritor, ha publicado recientemente un artículo, bella nota marginal a la obra de Galdós. Reproducimos algunos fragmentos. Bueno, recuerda esos interesantes tipos de mujer que Galdós estudia en sus novelas y dramas. En efecto, esas mujeres son a veces maliciosas, frívolas, versátiles; ninguna recordamos que fuese malvada ni siquiera aquellas hermanas del admirable "Miau" probo empleado, ideal de los administradores, arquetipo de la burocracia. He aquí lo que expresa Bueno:

"Las mujeres debieron levantar una estatua a Galdós. Ninguno de nuestros escritores las ha estudiado con más sagacidad, ninguno las ha ennoblecido con tan generosa exaltación. Todo el teatro de Galdós es un himno a la mujer, sin que ninguna de sus estrofas refleje la efímera obsesión erótica que suele enardecer a los poetas. El entusiasmo de Galdós por la mujer es, como el de Goethe, meramente moral. Cierta literatura impregnada de misoginia ha pretendido hacernos creer en estos últimos tiempos que la influencia de la mujer en el mundo ha sido deletérea y corrosiva, como si su acción hubiera comprometido el éxito de las mejores causas.

Tiranía conyugal—

Yo he notado la coincidencia de que todos los artistas que se han sustraído por temor, por comodidad o por cálculo a la tiranía conyugal son benévolos con la mujer. Indultados de esa penalidad tremenda que llamamos un hogar, no han podido conocer a la mujer más que de soslayo y en sus mejores momentos, esto es, cuando coquetea, cuando ama, cuando ríe y cuando llora. Ignoran la Eva doméstica, la Eva familiar, obtusa, obstinada, injusta, arbitraria y abusiva, que es la compañera de la mayoría de los hombres, la que les preocupa, les irrita, les enerva, les degrada, les hace envejecer prematuramente y les sugiere a cada paso ideas de evasión, de fuga, de rompimiento con la sociedad, de expansión al aire libre, anhelos locos de liquidar todas las supuestas alegrías conyugales con la complicidad del buque, el ferrocarril, el aeroplano o el revólver.

Evocando Atenas—

A partir de la madurez de su vida acá, Galdós se deja arrastrar por una desmesurada pasión que se filtra al través de todo lo que escribe para el teatro: la antigüedad griega. Lo mejor de su espíritu, sin desentenderse totalmente de lo actual, vuela a la Atenas de Eurípides, como si aspirase a recoger y adherirse elementos de inspiración que acaso floten aún en la atmósfera luminosa de la ciudad predilecta de Palas. El supremo postulado de la vida moral es para Galdós la armonía. Un crítico contemporáneo ha definido los tres sistemas de tragedia: el francés, que comprende las obras de Corneille y Racine; el inglés, que se circunscribe al repertorio de Shakespeare, y el griego, que va de Esquilo a Eurípides pasando por Sófocles. Según él la tragedia, tal como la ha concebido el espíritu francés, es, ante todo, una empresa de lógica, de elocuencia, de moral práctica. Es el menos poético de todos los teatros, el menos real y el menos viviente, sin dejar de ser por eso el más rotundo, el más firme de su desarrollo, el más retórico, el más moral y el de más eficaz esencia educadora. Los ingleses adoptan una historia considerable, la extienden y amplifican y tratan de abarcar en ella las más ilimitadas posibilidades del mundo real. Los franceses arrancan de un hecho sencillo y disponen las causas y los efectos con tal orden, que la conclusión, a la vez lógica y sorprendente, surge de las premisas.

Los griegos—

Los griegos, más artistas, parten de una historia sencilla, la ornan con todos los arrequives de la falsía y construyen, sin desdeñar lo maravilloso, un conjunto estético de una armonía plena y perfecta. Enamorados de la belleza, prefieren los caracteres sencillos, porque la sencillez se acusa siempre con belleza de líneas y nobleza de actitudes. Los ingleses prendados de lo real, propenden a la creación de caracteres complejos, porque la vida es complejidad. Los franceses, sensibles a las sugestiones de la razón son aficionados a crear caracteres abstractos, porque un carácter abstracto es una idea. La impresión general que nos da la tragedia griega es la de un bello conjunto artístico. La impresión que recibimos de la tragedia inglesa es la de un exuberante paisaje de la vida humana. La impresión que se desprende de la tragedia francesa es la de un razonamiento conducido hábilmente y que se resuelve en una conclusión imprevista. Para los griegos todo el interés de una obra está en la contemplación de la belleza. Para los ingleses en la sensación de la vida. Para los franceses en la curiosidad satisfecha por la lógica.

Concepción de vida—

Galdós, siguiendo las huellas de los dramaturgos griegos, procura atraer nuestra atención hacia tipos de líneas psicológicas sencillas, pero de gran belleza moral. No me refiero a la belleza externa, que es una fiesta para los ojos, sino a la que se forja en lo íntimo del espíritu y determina la revelación de grandes caracteres. Hay en cada criatura un foco de energía interior que es el que impulsa su vida. Para Galdós, como para Eurípides, los más copiosos yacimientos de riqueza moral están en el alma de la mujer. ¿Será posible rejuvenecer o modernizar a las heroínas del gran trágico griego? Eso es lo que ha intentado Galdós. Lo más sano y eficaz del heroísmo humano no está, según el esclarecido autor de "Sor Simona", en el hombre. Es planta que florece mejor en el jardín espiritual de la mujer. En eso Galdós coincide con Eurípides; se ha recriminado por su misoginia. La piedad filial de Antígona, la ternura maternal de Andrómaca, la constancia de Medea, la fidelidad de Alceste, la resignación de Ifigenia, la entereza de Electra, la alta conciencia de Hécuba, ¿no pregonan que todas las virtudes se dan espontáneamente en el alma de la mujer? ¡Cuánto más engrandecida se nos muestra la mujer en aquel teatro que en la escena contemporánea, donde sólo se inquieta el dramaturgo de comentar sus veleidades sentimentales o sus descarríos sexuales! Galdós ha querido sacar los conflictos dramáticos de ese degradante ambiente de erotismo, restableciendo en torno de la mujer la pura atmósfera moral que percibimos en la tragedia de Eurípides. Ha pretendido probar que la mujer, lejos de ser todo instinto, dispone de filones éticos en su conciencia capaces de enriquecer a la Humanidad. ¿Y con qué derecho se recusa un teatro de esa elevación? Porque en el fondo no nos seduce más que la dramaturgia relampagueante, de latiguillo y tente tieso, de amores superficiales y de casuística calleresca... En eso estamos todavía.

LOS MISMOS RECREOS DE MONTE CARLO
CASINO ALTA GRACIA
ESTÁ ABIERTO TODO EL AÑO

PARQUE JAPONES
CALLAO y PASEO DE JULIO. Abierto todos los días de 2 de la tarde a 12 1/2 de la noche. Sensacional exhibición: Indios himalayas de cabeza puntiaguda. Dos grandes circos Tony Lowande y Ella Nelky, 130 fieras amaestradas. Entrada un peso con dos vales gratuitos, uno para el teatro y una atracción. De tarde una persona mayor con 4 niños hasta 10 años, con teatro gratis $ 1. Entrada especial niños hasta 10 años con teatro gratis, $ 0.30. - Abonos para 6 atracciones, $ 1.

CARRERAS DE CABALLOS

EL STUD DE AMBROSIO ELNEN

Un Capullo... y varias rosas — La actual temporada... — Como se prepara Un elogio merecido.

Ambrosio Elnen es un compositor modesto, de los que dan menos que hacer en la crónica diaria y sin embargo de los que más merecen un elogio por su competencia y por otras buenas condiciones que lo adornan y lo distinguen en su profesión.

"Ambró" como cariñosamente lo llaman sus colegas, se ha afianzado en pocos años y su reputación es sólida, bien ganada, a fuerza de trabajos y constancia, condición esta última que no es la más común entre los profesionales, por cuanto el que llega a la cumbre se duerme sobre sus laureles...

Sin embargo, su actuación en el turf es larga; recordamos que el año en que partió para Europa su hermano Eduardo, él se hizo cargo de los pupilos del stud Don Gonzalo y los triunfos continuaron sin que se notara la falta de aquella tan experta dirección.

Más tarde en el stud Abrojo, realizó con el caballo Germano una campaña hermosísima, ganando casi todos los clásicos hasta la fecha de la Polla donde cayó derrotado, para más tarde quedar en una categoría muy inferior una vez que se le declaró "roerer".

Ambrosio Elnen continuó su labor activamente; lo vimos con los pupilos del stud Newmarcket realizar campañas muy buenas, conquistar con Capullo triunfos de primer orden y hacer de los abandonados defensores del stud América buenos ganadores, como Beethoven.

¿Se merece un elogio? No es menester un examen más detenido de su actuación para declarar que al lado de cualquier figura descollante de nuestro turf, puede colocarse la suya, en la seguridad de que con más modestia tal vez haría mejores obras.

Quisimos visitarlo; le pedimos una entrevista, nos la fijó para ayer tarde... y fuimos.

"Ambró" nos aguardaba con cierta intranquilidad, creía seguramente que íbamos con otra misión muy distinta a la de reseñar los elementos con que ha de actuar en esta temporada.

—Creí que...

—Sí, que no veníamos; desconfianza injusta. Ambrosio, por cuanto si el interés era nuestro, nuestra había de ser también la puntualidad.

—Adelante!

Y pasamos; nos encontramos con un stud moderno, lleno de comodidades, de aspecto elegante.

—Hermoso edificio?

—Es de mi propiedad, — nos respondió orgulloso — lo adquirí con los ahorros de varias temporadas; me parece que no es de lo peorcito...

—Qué esperanza! Nos agrada sinceramente...

Se acerca un peón, le habla respetuosamente a Ambrosio, y sale el muchacho corriendo en dirección a uno de los primeros boxes, para aparecer al poco rato trayendo un hermoso zaino de las bridas...

—Y este?

—Es Stagno, lo he sacado para que lo observen... Qué les parece?

Se halla Stagno muy lindo de aspecto, curado radicalmente del fuego que se le aplicó en la paleta; se le vareará pronto para que paulatinamente vaya recuperando su forma, hasta tanto llegue el momento de someterlo a severos ejercicios.

Sacaba por la puerta del box, Capullo su cabeza que había vencido a Picacero y la que el mismo Packoy derrotara antes de que el hijo de Perrier se consagrara en el Gran Premio Nacional.

—Y este?, preguntamos.

—Este ya quiere volver por sus prestigios; ha curado del todo, pero lo llevo con contemplaciones porque creo que este Fulmen vale mucho y si no es en clásicos, donde también ha de actuar, en los handicaps más importantes su chance será grande.

Creemos con Ambrosio Elnen que Capulio es el mejor elemento que alberga en su caballeriza y que en esta temporada su programa será extenso y lucido.

Pero, la verdad, lo que más nos interesaba era el debut de dos productos anunciado para la reunión del domingo.

—Y Petit Caporal?, interrogamos.

—Ya buscan el dato?

—No tal; lo hemos visto anotado para el domingo y quisiéramos conocerlo...

—Conformense con saber que como hijo de Old Man y Petit Duchesse y hermano de Petit Duc en su primer compromiso ha de desempeñarse correctamente...

—Nada más que correctamente?

—Ayer Alejo Sánchez lo ejercitó en 600 metros y por ese trabajo me parece que ha de estar "prendido"...

—Y Entidad?...

—No me merece esta Fulmen tanta fe como el Old Man; está más cargada de carnes, y el apronte que ayer le hizo Lanatti no fué tan sugerente.

Pero — esta es deducción particular nuestra — Ambrosio Elnen, si se resuelve presentar a estos dos defensores del stud La Flecha no será seguramente para que figuren mal, pues son casi de los primeros, que por su sangre han de poseer algunas calidades, que en esta temporada debutan.

Son catorce, más o menos, los pensionistas de Ambrosio Elnen. Hay como en todas las caballerizas cracks, semi cracks, caballos productivos, caballos regulares, mediocres, inútiles y malos... todos en sueño, pues al despertar sale el crack, mediocre y el mediocre, malo.

Le hablamos de esperanzas y sonrió; le hablamos de ganancias y se puso rojo; le hablamos finalmente de sus méritos y estalló en una carcajada nerviosa que nos trajo a los labios esta pregunta:

—Pero es acaso "Ambró" que usted mismo no se tiene fe?...

—Es que me han dado en la "matadura"!... exclamó.

Y siguió riendo.

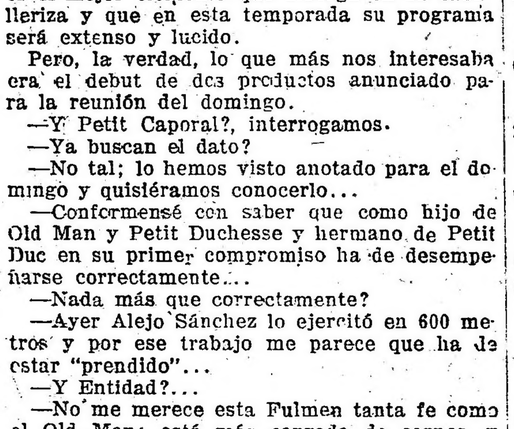

LAMBERTY

Después de un año completo sin poder conseguir colocarse en condiciones de correr, este hijo de Bridge of Canny ha conseguido colocarse en forma y su ecurie lo anotó para el próximo jueves.

Teniendo en cuenta la compañía donde debe actuar, no es difícil ni peligroso augurarle una fácil victoria.

PENITELO—ROTTERDAM

Estos defensores del stud Los Cerrillos, se encuentran muy bien y no demorarán en hacer el debut en Maroñas con grandes probabilidades de triunfo.

Ayer Penitelo y Rotterdam, dirigidos por Lorenzo Deluchi y Hernani Estévez, respectivamente, fueron ejercitados en 1.600 metros, con resultado sumamente satisfactorio, pues emplearon en la mencionada distancia 1'40" 2|5.

TRESOR

Para el próximo domingo figura anotado el crack del entraineur Filippi, cuyos progresos son realmente extraordinarios.

Sobre su chance en esta prueba no vamos a entrar en mayores comentarios, desde el momento que para nosotros el hijo de Ovación nos merece un concepto muy superior y ya le hemos pronosticado figuración distinguida al-

y en breve reanudará sus ejercicios con toda regularidad.

Cantarina siempre que no pierda su actual forma ha de reaparecer ganando.

TAMARINDO

No hay duda que este hijo de Cyllene es indigno de albergarse bajo la clásica casaca oro y azul, pero no ha de pasar mucho tiempo sin que su propietario le dé el destino que merece y nada más apropiado que reservarlo para maestro de los productos de dos años, que por lo menos conseguiremos la tranquilidad del público que no perderá tanto dinero con él.

Tamarindo se encuentra anotado para el próximo domingo en un handicap de 2.800 metros, donde le han asignado 46 kilos y si le diera un poco de vergüenza debería obtener una victoria, teniendo en cuenta lo poco que valen los contrarios que le han tocado, pero es tan poca la fe que nos merece, que ni esta vez se acordará que defiende los colores del stud Alvear.

FRIPON

Nos hemos preocupado por la salud de este buen hijo de Diamond Jubilee y con tal mal motivo visitamos la caballeriza del entraineur Julián Sánchez.

Cuando llegamos al box del representante

LA PISTA DEL STUD ALVEAR

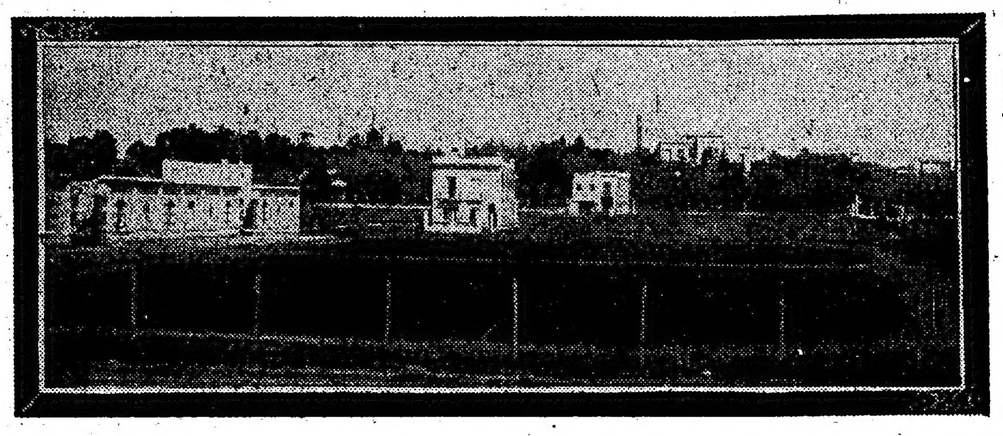

Es voz corriente entre los aficionados que en ninguna ecurie se hace tanto derroche de comodidades como en la del señor Alvear.

Efectivamente, este prestigioso sportman tiene su caballeriza montada con todo lujo, no escatima beneficios a sus campeones, porque ya que ellos le proporcionan grandes satisfacciones bien las paga en esa forma.

Es el único stud que posee pistas de ensayo para sus pupilos, donde diariamente se les pasea y galopa, sin necesidad de cruzar hasta la cancha del hipódromo.

Como nota interesante damos una vista de dichas pistas. Se halla situada frente a los stud Indecis, Alvear y Villanueva, edificios de propiedad de dicho sportman.

La pista se usa indistintamente por cualquiera de los pupilos de las tres ecuries, pues sus respectivos propietarios en el mundo del turf constituyen tres figuras descollantes.

Don Diego Alvear en este año se apresta a realizar una temporada magna, con campeones de altos precios y elementos cuyos méritos ya han sido consagrados en la temporada anterior.

Tal vez en estas pistas de ensayo galopen Dijital... y varios de su talla, porque esos dos hijos de Old Man — Maciste y S. V. P. — no pueden ser otra cosa...

ternando con elementos superiores a los que en el momento lleva de contrarios. Sin embargo es casi seguro que su entraineur que sabe apreciar la máquina de un buen caballo de carrera, lo reserva para otra ocasión. No precisamente porque considere que su victoria pueda estar comprometida sino que considera innecesario someterlo a un encuentro severo con un producto lleno de energías como lo es Proteo a quien le dispensa ocho kilos de ventaja en una escasa de 56 a 48.

PRODUCTOS DEBUTANTES

En la reunión del domingo próximo harán su debut los siguientes productos de 2 años:

Cloris, por Le Samaritain y Devonne, del stud Caseros, al cuidado de Juan Valla.

Tiplecilla, por Duc d'Albe y Cat's Concert, del stud 3 de Febrero, al cuidado de Sebastián Zabaleta.

La Force, por Ranquel y La Glorie, del stud García E., al cuidado de Luis Calistro.

La Fleche, por Jardy y La Silvie, del stud 26 de Enero, al cuidado de Cirilo Almeyra.

Marimar, por Parque y Bonds, del stud El Titanic, al cuidado de Antonio Romero.

Sirena VI, por Clermont y Sibila, por Stone Cross, del stud Recuerdo, al cuidado de Ireneo Churi.

Entidad, por Fulmen y Enigma, del stud La Flecha, al cuidado de Ambrosio Elnen.

Paulina, por Buenos Aires y Lenapé, del stud Lincoln A., al cuidado de Dionisio Ruiz.

Grisette, por Mores y Castillet, del stud Los Yuyos, al cuidado de Vicente Pérez.

Cacique, por Buchardo y Calliope, del stud El Titanic, al cuidado de Antonio Romero.

Floris, por Le Samaritain ex Leopard y Florican II, del stud Tres Jolie, al cuidado de José C. Alvarez.

Guillermon, por Duarte y Guillermina, del stud Obdulio, al cuidado de Ramón Garrido.

Grecian, por Orinoco y Commeuse, del stud Lagrange, al cuidado de Juan Torterolo.

Petit Caporal, por Old Man y Petite Duchesse, al cuidado de Ambrosio Elnen.

Ney II, por Pearl River y Amazona, del stud Los Yuyos, al cuidado de Vicente Pérez.

DIGNISIMO

El entraineur Julián Sánchez espera resignado la rehabilitación de este hijo de Bridge of Canny.

Los trabajos que tiene son en realidad sugestivos, teniendo en cuenta en la modesta categoría que le toca alternary a pesar del desairado papel que hizo al hacer su debut, acompañamos a su entraineur en el pronóstico de su triunfo en la primera prueba que dispute.

CANTARINA

Todo caballo del stud Don Gonzalo colocado a medio training, se pone hermosísimo y en estas condiciones puede citarse a Cantarina.

A la hija de Cyllene tuvimos oportunidad de verla ayer en Palermo mientras se le hacía una partida de 700 metros a medio correr

del stud Círculo de Armas nos llamó la atención verlo tan lindo de aspecto y llegamos a creer que nuestra noticia anterior se confirmaría muy pronto y al manifestárselo a su compositor nos hizo comprender que el pronóstico podía alterarse y que temía con razón que un grave contratiempo lo alejara definitivamente de las pistas.

Parece que Fripón en sus ejercicios de vareo vuelve a aflojar de la mano enferma y esto, como es natural, en un caballo delicado como el hijo de Diamond Jubilee, es sumamente peligroso, siendo muy contados los casos en que consiguen completar su training sin caer "brocken down".

PLUMERILLO

Parece que el stud Montiel ha resuelto presentar por primera vez a Plumerillo, una vez conocidas las bondades del famoso Salvación.

El hijo de Old Man en este intervalo de tiempo ha tenido oportunidad de completar su training y es de suponer que no le será difícil imponerse sobre tan modestos contrarios, por más que no sea él tampoco nada sobresaliente.

Ayer dirigido por Máximo Acosta hizo una partida de 800 metros, cubriéndose esa distancia en 48" 2|5.

PROTEO

El entraineur del stud Atucha no considera a Proteo de las fuerzas del ganador del Gran Premio Nacional, pero sabe muy bien y no lo oculta que el hijo de Perrier es sumamente veloz y que a medida que complete su preparación algo deficiente aún desarrollará sus medios con mayor poder y energías.

Proteo reaparecerá en la reunión del domingo dirigido por el jockey Francisco Arcuri y ausente Trésor nos anticipamos a suponer que aportará a su caballeriza el importe del premio.

URIBURU

En su reciente compromiso donde entrara cuarto del caballo Daystar el hijo de Jardy se ha conducido bien, pero a nuestro modo de ver no estaba en su tiro, tanto que lo vemos anotado para el próximo domingo en una prueba de 1.400 metros y creemos muy difícil que pueda ser derrotado por los contrarios que lleva.

ALUVION

Restablecido de la manquera que lo alejó de las pistas este hijo de Fulmen ha reanudado sus ejercicios con toda regularidad y como su estado es ya completamente satisfactorio, ha sido anotado para el próximo domingo.

Es cierto que en esa carrera el pupilo del stud Lowland Boy tiene algunos contrarios serios, pero es bueno convenir que en la plenitud de su fornia ha de resultar superior a los caballos de tres años que aún se encuentran en la categoría de perdedores.

LA FLECHE

El entraineur Cirilo Almeyra, uno de esos paisanos que pasan desapercibidos en el turf nos ha prometido sorprendernos con el debut de una potranca de dos años que según él pasa por un excelente momento de preparación.

La Fleche es una hija de Fulmen y Enigma de muy linda presencia y que está completamente lista para correr.

Ayer hemos tenido oportunidad de verla en momentos que el jockey Navarro la sometía a un ensayo de 600 metros a la par de Ducho con su peón y el resultado de ese ejercicio fué tan satisfactorio que no titubeamos en asignarle una excelente figuración en dicha prueba.

HIPODROMO ARGENTINO

Programa oficial para la reunión del domingo 30 de enero de 1916:

Primera carrera

Premio Sufragista — Para yeguas de 3 años que no hayan ganado. Peso 56 kilos. Premio $ 4.000 a la 1.a, 400 a la 2.a y 100 a la 3.a. Entrada $ 40. Distancia 1.600 metros.

Egnazia	k 56	Frida	k 56
Papeleta	56	Lita	56
Wavelet	56	Perfidia	56
Fulana	56	Lady Day	56
Aurodina	56	Penitenta	56
Orene	56	Salvatierra	56

Segunda carrera

Premio Camorsito — Para caballos de 3 años (con exclusión de yeguas) que no hayan ganado. Peso 56 kilos. Premio $ 4.000 al 1.a, 400 al 2.o y 100 al 3.o. Entrada $ 40. Distancia 1 600 metros.

Injusto	k 56	El Pájaro	56
Salvación	56	Fandango III	56
Peñasco	56	Plumerillo	56
Aluvión	56	Bilbao	56
Dolfo	k 56		

Tercera carrera

Premio Vollá — Handicap para todo caballo de 4 años y más edad, que no haya ganado más de $ 30.000. Premio $ 4.000 al 1.o, 400 al 2.o y 100 al 3.o. Entrada $ 40. Distancia 1.400 metros.

Periwinkle	k 59	Espadañal	49
Tata Dios	57	Charlotte	48
Uriburu	53	Martoche	45
Santa Damiana	53	Guerra	44

Cuarta carrera

Premio Viens Poupoule — Para potrancas de 2 años que no hayan ganado. Peso 54 kilos. Premio $ 4.000 a la 1.a, 400 a la 2.a y 100 a la 3.a. Entrada $ 40. Distancia 800 metros.

Encanto II	k 54	La Fleche	k 54
Laguna Iberá	54	Marimar	54
Pretty Dolly	54	Sirena IV	54
Cloris	54	Entidad	54
Tiplecilla	54	Costa Brava	54
Holandina	54	Paulita	54
Hangar	54	Grisette	54
La Force	54		

Quinta carrera

Premio Gaiteiro — Para potrillos de 2 años que no hayan ganado. Peso 54 kilos. Premio $ 4.000 al 1.o, 400 al 2.o y 100 al 3.o. Entrada $ 40. Distancia 800 metros.

Cacique	k 54	Grecian	k 54
Fastidio II	54	Don Tomás	54
Floris	54	Petit Caporal	54
Guillermín	54	Mey	54

Sexta carrera

Premio Chucker Out — Para todo caballo de 3 años ganador, de 1 ó 2 carreras no clásicas. Peso 54 kilos. Recargo de 3 kilos a los ganadores de dos carreras. Premio $ 4.500 al 1.o, 450 al 2.o y 100 al 3.o. Entrada $ 45. Distancia 1.800 metros.

Polavieja	k 57	Dieufort	54
Marmont	57	Piélago	54
Farruco	57	Gringoire	54
Bob	57	Dividendo	54
Su Alteza	57	Los Angeles	54
Ríome	55	Pereza	52
Full Hand	54	La Almendra	52
Gallipavo	k 54		

Séptima carrera

Premio Gilt — Handicap para todo caballo ganador de más de $ 5.000. Premio $ 4.500 al 1.o, 450 al 2.o y 100 al 3.o. Entrada $ 45. Distancia 1.700 metros.

Trésor	56	Espartillar	k 42
Solicitud	54	Diorita	40
Proteo	48	Su Alteza	40
Chiribiribí	45		

Octava carrera

Premio Retrechero — Handicap para todo caballo. Premio $ 5.000 al 1.o, 500 al 2.o y 100 al 3.o. Entrada $ 50. Distancia 2.800 metros.

Palo Errao	56	Pretty Boy	45
Cáucaso	50	San Luis	42
Tamarindo	46	Betis	42
Sincera II	k 46	Melody	40

¡Radicales!

Por un SOLO PESO m/n. mandamos, libre de franqueo, una cadena elegante, de cuero, con medalla plateada o dorada, llevando el retrato del

Dr. ALEM.

Escarapelas de celuloide con retrato del

Dr. ALEM:

La docena ..... $ 1.10
50 escarapelas ... „ 4.00
100 escarapelas ... „ 7.50
Libre de franqueo.

Revendedores: fuertes descuentos.

H. Ullmann y Cía.
SECCIÓN E
629 - LIMA - 629
Buenos Aires

Dr. ALEM

POLAVIEJA

Este hijo de Diamond Jubilee figura anotado para el próximo domingo, pero casi con seguridad no cumplirá su compromiso, siendo el motivo de su inscripción su viaje de regreso de Montevideo.

STUD ORO

Es este el nombre de una nueva ecurie propiedad de los señores Dietrich.

Los colores del nuevo sportman, que se incorpora al turf con muchos entusiasmos, serán defendidos por tres productos adquiridos en las últimas ventas del haras Ojo de Agua.

Son Saint Cyr, zaino doradillo, por Pearl River y Stray, potrillo de gran talla y cuya preparación no es de las más atrasadas, pues ya se varea con toda regularidad.

Devinette, potranca zaina por Polar Star y Yend' Esprit, perteneciendo a la familia del crack Irigoyen por la vía materna.

Aunque su talla es algo reducida, por su soltura en los movimientos y por su línea perfecta, nos parece una potranca de porvenir.

El Gato, por Pearl River y Criquetta, es un hermoso alazán, cuya preparación muy adelantada ha tenido que suspenderse a causa de una sobrecañas recientemente curadas.

Todos estos productos se hallan al cuidado del entraineur Luis Cassino.

CACIQUE

Antonio Romero, más conocido por el "Tigre Romero", veterano con hazañas a montones — según él — en la actual temporada ha de volver por sus prestigios después de un tiempo de eclipse casi total.

Le cupo el honor de ser el primer entraineur que fué al pesage en busca de un producto ganador; Ranquela ha secado muchas lágrimas...

So anuncia el debut de un nuevo producto a su cuidado, hijo de Buchardo y Calliope, cuyo nombre sirve de epígrafe a estas líneas y que defenderá los flamantes colores del stud El Titanic.

Buscamos a Cacique por las pistas, en los días de apronte, teníamos necesidad de conocerlo, porque de un debutante igual puede salir un Old Man que quedar en un Fulano cualquiera...

Ayer dimos por fin con el tan ansiado Cacique, mientras el jockey Muraña pretendía inútilmente colocarlo en las cintas.

El hijo de Buchardo es de un carácter tan irascible que fué necesario llamar al domador... Sin embargo, Cacique es una "luz", tiene trabajos como para no perder, si ese inconveniente no le impide largar bien.

El entraineur Romero cree que ha de poder modificarle ese genio, aunque el motivo principal que le hace abrigar esta creencia, lo suponemos en las bondades que le debe haber descubierto al hijo de Buchardo.

—Si larga bien, cuidado con Cacique!... sentencia que partió de los labios del famoso "ti-

CONCURSO HIPICO

Todo lector de LA EPOCA puede tomar parte en este concurso con sólo llenar el correspondiente cupón, el que debe ser remitido bajo sobre a esta administración, Avenida de Mayo 769, antes de las 12 de la mañana de cada reunión, indicando en el sobre "Concurso hípico".

Los premios a que pueden hacerse acreedores los aficionados son los siguientes:

1.o Dos cajas de cigarrillos "Intransigentes" al que indique 5 ganadores.

2.o Cuatro cajas de cigarillos "Intransigentes y una docena de fotografías del interesado o de la persona que él indique, al que acierte 6 ganadores.

3.° Varios objetos valiosos, que elegirá el favorecido al que indique 7 ganadores.

4.° Un cronómetro de oro 18 quilates al que indique 8 ganadores, premio que como los anteriores, otorgarán los cigarrillos "Intransigentes".

En todos los casos debe indicarse el nombre del caballo y no el del stud, no tomándose en cuenta la carta que no llene este requisito.

Todas las reuniones, a las 12 de la mañana, se procederá a cerrar y lacrar todas las cartas recibidas, para abrirse al día siguiente a la misma hora, acto que podrá presenciar todo el que se interese por ello.

El envío de las cartas es sin límite; el catedrático puede hacer todas las combinaciones que quiera, siempre que se ajuste a las reglas establecidas por este concurso.

Una misma persona no podrá optar a dos premios en una misma reunión, tomándosele en cuenta, a los efectos de este concurso sólo a la carta que marque mejor punto:

CUPON

De "La Epoca"

HIPODROMO ARGENTINO

Reunión del domingo 30 de enero de 1916

Primera carrera .. ..

Segunda carrera .. ..

Tercera carrera .. ..

Cuarta carrera .. ..

Quinta carrera .. ..

Sexta carrera .. ..

Séptima carrera .. ..

Octava carrera .. ..

Nombre .. ..

Domicilio .. ..

PIDAN SIEMPRE
Pineral
ES EL MEJOR APERITIVO

gro y que nosotros nos encargamos de trasmitir a los oídos de los aficionados, que suficientes bondades vienen demostrando para no merecer una nueva sorpresa.

GUILLERMIN

El entraineur Ramón Garrido tiene anotado para el próximo domingo a Guillermín, un dos años que defenderá los colores del stud Obdulio, hijo de Duarte y Guillermina.

El estado de este producto es de primer orden y así lo hemos podido comprobar en un apronte de 600 metros que hizo ayer dirigido por Clementino Alvarez y apareado a Vespaciano que dirigía el aprendiz L. Garrido.

Como está anotado en una carrera donde hay varios debutantes, no nos animamos a decir que sea el ganador de ese premio.

CHANGUI

Este es uno de los productos de dos años en quien el entraineur Ambrosio Elnen cifra mayores esperanzas.

Es un hijo de Fulmen y Chicharra esta, aquella conocida hija de Old Man que con tanto éxito defendiera los colores de la Petite Ecurie.

Después de la doma este dos años sufrió un contratiempo que fué necesario pararlo, pero habiendo recibido fuego con buen éxito, ya se le camina y en breve reanudará sus ejercicios con toda regularidad.

POM

En el establecimiento La Elisa en General Sarmiento ha muerto este padrillo, hijo de Count Schomberg y Puffball por Petronel en Gale por Galopin.

Pom nació en Inglaterra en 1905 y fué importado al país en 1909.

Entre sus hijos mencionaremos a Luz Mala, yegua de buenas aptitudes y que tuvo que ser sacrificada a consecuencia de haberse quebrado al disputar su última carrera.

En el haras Pom deja varias yeguas servidas.

LA CERRAZON

Esta potranca de dos años a cargo del entraineur Luis Casino, hija de Devil, de aquel excelente hijo de Sargento que conjuntamente con Pretendiente, Marte y Celso defendieran los colores del stud Malroma en aquella época que el mejor de los éxitos los acompañaba, ha debido hacer su debut a mediados de este mes, pero mas inoportunas sobrecañas lo han postergado para mejor oportunidad.

El entraineur Casino nos manifestó que esta potranca que es sumamente veloz hubiera abandonado de inmediato la categoría de perdedora.

INSCRIPCIONES

Para la reunión a efectuarse en Palermo el 3 de febrero, se han hecho las siguientes inscripciones:

Primera carrera, distancia 2.500 metros — Cráter; Gigantea; Sibarita; Cautiverio; Resorte y Lay.

Segunda carrera, distancia 1.200 metros — Abencerraje; Lluvia, Le Notre; Bicarbonato; Sir Carlos; Caravel; Redención; Mediana; Salida; Prestigio; Yucatán; El Pájaro; Hilichus; Dignísimo; Lamberti; Canny y Dantes.

Tercera carrera, distancia 1.600 metros — Fulano; Mirona; Driada; Irú; Bargain; Kirón; Sánchez; Floneret; Carreras; Chulo; Meniano; Black Ronald; Martoche; Devil Man; Daystar; Lamas y As de Oros II.

Cuarta carrera, distancia 800 metros — La Contesse; La Goyita; Curiosity; Decena; Galilea; Nanná; My Dreath; Laguna Iberá; Rose y Aveline.

Quinta carrera, distancia 800 metros — Messenger, Dándalo; Himil Thusam; Guillermín; Batintín; Aquisgran; Pacará; Colenso; San Julio y Bon Homme.

Sexta carrera, distancia 1.500 metros — Haurmi; Ficaria; Tarará; Cotagaita; Diosa; Mariucha; Pirotécnica; Piridina; Gallina Ciega; Orviola; Binette; Heroína; Herodias; Paloma; Deyanira; Tómbola; Our Queen; Brisca; Angeolina; Politesse; Halagüeña; Merluza; Sisterly; Marie Leczinska; Wild Rose; Yerba Mota; Guipúzcoa; Bobinette; La Almendra; Vanity; Espinita; Malilla y Guayaibí.

Séptima carrera, distancia 1.600 metros — Felpilla; Escándalo; Chilca; Insula; Wotan; Pichuleo; Trésor; Pegaso; Chiribiribí; Mustafá; Maraschino; Espartillar y Banderaló.

Octava carrera, distancia 2.300 metros — Socarrona; Cáucaso; Zaratustra; Lord Bramble; Winer; Tamarindo; Lefévre; Redentor; Maraschino; Nitrato; Betis y Vizcacha.

ESTADISTICA

CABALLERIZAS

Iceache	$	13.000
Yankee	„	13.000
Orange	„	12.500
Asteroide	„	9.450
General Sarmiento	„	9.000
Amistad	„	9.000
Petite Ecurie	„	8.850
Otero J.	„	8.400
Don Gonzalo	„	6.050
Zubiaurre J. B.	„	5.500
Los Cardos	„	5.450
El Talar	„	5.300
Le Sancy	„	5.100
Salvo A.	„	5.100
Atucha J.	„	5.100
La Rosada	„	5.000
Filippi R.	„	5.000
Keeper	„	5.000
Cártago	„	5.000
Abrojo	„	4.950
Pajonal	„	4.950
Caseros	„	4.800

PADRILLOS

Diamond Jubilee	$	29.250
Calepino	„	20.700
Le Samaritain	„	18.000
Orange	„	17.650
Old Man	„	10.950
Greenan	„	9.300
Chinchorro	„	9.200
Dieudonné	„	9.150
Pimental	„	9.000
Saint Wolf	„	8.900
Rosales	„	8.600
Ruysdale	„	8.400
Fulmen	„	8.000
Américo	„	6.450
Dusty Miller	„	5.550
Cyllene	„	5.250
Polar Star	„	5.200

CABALLOS

Voluntad	$	10.000
Banderaló	„	9.000
Pichuleo	„	8.500
Pegaso	„	8.500
Présurú	„	8.400
Redentor	„	5.500
Maraschino	„	5.100
Palo Errao	„	5.100
Perlino	„	5.000
Trésor	„	5.000
Bizet	„	4.950
Yerba Mota	„	4.800
Campanazo	„	4.950
Proteo	„	4.900
Eureka III	„	4.500
Perjura	„	4.500
Farol	„	4.500
Inquisición	„	4.500
Majestad	„	4.500
Nitrato	„	4.500
Desastre	„	4.500
Chilca	„	4.500
Aguerrido	„	4.500
Melik	„	4.500
Petite Chose	„	4.500
Fachinal	„	4.500
Diakova	„	4.500
Mustafá	„	4.500

JOCKEYS

Francisco Arcuri	7	carreras
Máximo Acosta	6	„
David Englander	5	„
D. Torterolo	5	„
Adolfo Quintero	4	„
Guido Benvenutti	4	„
R. Carabajal	3	„
Alejo Sánchez	3	„

HIPODROMO DE TEMPERLEY

Asignación de pesos para la reunión a efectuarse el martes 1.o de febrero de 1916:

Premio Correntosa, distancia 1.100 metros — Nevado 58 kilos; Pessist 58; Claromecó 55; Listo III 55; Cyrano 54; Salmón 53; Hearing 53; Minué 53; Severo 52; Onza de Oro 52; Madeja 51; Torcaz 51.

Premio Corsa, distancia 1.000 metros—Amara Boy, Espolín II, Filiusfich, Clavileño, Soteras, Icelandic, Neme, Dormilón II y Malicioso con 56 kilos; Songuita, Maciega, Implover, Hurona y Cerraja con 54.

Premio Cortadera, distancia 1.400 metros — Pensativo 57 kilos; Tallador 57; Minero 57; Luchador 57; Horacio II 57; Ruberoid 57; Generoso 55; Chiriguano 55; Tortero 55; Andino 55; Inválido 55; Falucho 53; Esbelto 53; Ofensor II 53; Gamo Azul 53; Cavalry Gun II 53; Clavileño 50; Avispero 50.

Premio Cortesana, distancia 1.200 metros — Gradiska 57 kilos; Hidráulica 57; Mendocina 57; Brillante 57; Roseta 55; Sonaja 55; Ladina 55 Encerrona 55; Finette 53; Bayonne 53; Zá Zá 53; Santanderina 53.

Premio Covadonga, distancia 1.800 metros — Afilador II 61 kilos; Bien Venido 58; Charuincito 55; Farrista 53; Coquero 50; Medidora 49; O'Farrell 48; The Whip 48; Far Famet 46; Filibuster 46; La Belle 46; Tucumán 46.

Premio Cortesía, distancia 1.200 metros — H. Plantagenet 59 kilos; Molleja 57; Codorniz 56; Messidor 55; Chana 55; Folie II 55; Aigle Noir 54; Mont III 54; Tucumán 53; Lavengro 52; Halte lá! 51; Engañoso 50; Prime Verte 48; Cuchillito 48.

Premio Corzuela, distancia 1.100 metros — Tortero 57 kilos; Ortiz 55; Hojeador 55; Mejicana 53; Manganeta 53; Baluyan 53, Rivas 52; Galleta 53; Irenita 53; Hebrea II 50; Piccina 53.

Premio Crema, distancia 1.800 metros — Sotreta 60 kilos; La Belle 57; Lord Nelson 57; Octavio 56; Tommy Loates 54; Tipo 53; Sol de Mayo 53; Tero II 52; Tornasol 52; Ruberoid 51; Turmalina 51; Light Mind 50; Cubano 49

Asignación de pesos para la reunión a efectuarse el sábado 5 de febrero de 1916:

Premio Verónica, distancia 1.400 metros — Nevado 58 kilos; Curioso 58; Pessist 58; Puntana 57; Sinfonía 55; Claromecó 55; Salmón 53; Hearing 53; Azopardo 53; Severo 52; Earliness 52; Onza de Oro 52; Torcaz 51.

Premio Versicolore, distancia 1.000 metros — Malicioso 56 kilos; Avispero 56; Icelandic 56; Soteras 56; Fanor 56; Clavileño 56; Smara Boy 56; Espolín II 56; Songuita 54; Maciega 54; Implover; Insolente; Tutora; Hurona 54; Atea 54.

Premio Vespertina, distancia 1.100 metros — Horacio II 57 kilos; Minero 57; Pensativo 57; 55; Chiriguano 55; Generoso 55; Cavalry Gun Camilot 55; Battaglia 55; Inválido 55; Andino II 53; Cárcano 53; Falucho 53; Dormilón 50 kilos.

Premio Veta, distancia 1.400 metros — Hidráulica 57 kilos; Mendocina 57; Slava 57; Roseta 55; Light Mind 55; Ladina 55; Encerrona 55; Finette 53; Zá Zá 53; Fushima 53.

Premio Vica, distancia 1.800 metros — Afilador II 61 kilos; Bien Venido 58; Mitre 55; Farrista 53; Coquero 50; Medidora 49; The Whip 48; Waterloo 48; O Farrell 48; Tucumán 46; La Belle 46; Cupalén 46; Far Famet 46.

Premio Vicuña, distancia 1.200 metros — Langostín 66 kilos; Cartújano 60; H. Plantagenet 59; Codorniz 56; Folie II 55; Duquesita 55; Molleja 57; Aigle Noir 54; Mont III 54; Tucumán 53; Brillante 52; Lavengro 52; Halte lá! 51; Angelita 49; Cuchillito 48; Prime Verte 48; Engañoso 50.

Premio Vigorosa, distancia 1.200 metros — Tacaño 57 kilos; Slava 55; Gradiska 55; Hojeador 53; Manganeta 51; Oranga 51; Vicentina 51; Vicentina 51; Mejicana 51; Icelandic 50; Rivas 50; Hebrea II 48; Irenita 48; Galleta 48.

Premio Victoria, distancia 1.800 metros — Sotreta 60 kilos; Chana 55; Salem 55; La Choza 55; Tipo 53; Sol de Mayo 53; Tornasol 52; Avispero 52; Tero II 52; Gamo Azul 50; Light Mind 50; Luchador 50; Health 49; Gossip 48; Esbelto 48; Ofensor II 48.

INFORMACION GENERAL

CONSCRIPTOS DE LA ARMADA

Los conscriptos de la clase recientemente sorteada y que pertenecen al distrito militar No. 1, deben presentarse en la calle Paraguay 2264 el 1o. de febrero próximo, de 8 a. m. en adelante.

SOCIEDAD MUSICAL CORAL "LOS CIVICOS UNIDOS"

Se prosiguen activamente los trabajos preparatorios para los festejos de carnaval, habiéndose nombrado las comisiones encargadas de correr con la organización de los mismos.

CULTOS

CATOLICO

Nueva Pompeya. — Con el lucimiento y numerosa concurrencia de siempre, se han realizado ayer los cultos Eucarísticos que tienen lugar todos los jueves del año, en desagravio y reparación a Jesús en la Santa Eucaristía.

—La devoción de los Quince Sábados, de preparación para la fiesta de la Súplica de Nuestra Señora del Rosario de Pompeya (8 de mayo), dará principio el sábado 28 del actual, en la misa de las 8 a. m.

Por concesión de S. S. León XIII, puede hacerse en quince domingos, ganando las mismas indulgencias, si se hace ante una imagen de Nuestra Señora de Pompeya.

Los domingos se hace dicha devoción en la misa de las 7.

San José de Calazanos. — Todos los días, a las 7 p. m., rezo del santo rosario, exposición y bendición con su Divina Majestad; los domingos, a las 3 p. m., doctrina para los niños de la parroquia.

San Ignacio. — A las 4 y 30 de la tarde, se reza todos los días el Santo Rosario, con las oraciones de práctica y lectura piadosa.

La Merced. — El 31 del corriente se celebrará solemnemente la festividad de San Pedro Nolasco y los cultos de las cuarenta horas.

Cuarenta horas. — San Ildefonso, Guise número 349.

CENTROS RECREATIVOS

Los Independientes. — Han empezado a circular las invitaciones para el gran festival que este centro realizará a mediados del próximo mes, en los salones de la sociedad Giuseppe Garibaldi, Sarmiento 2419.

Se ha preparado, con este motivo, un interesante programa, en el que figuran un gran concurso de baile, rifa de valiosos objetos y la representación del drama "Juan José", de J. Dicenta, y el juguete cómico "Entre vivos", de Cachero.

Oportunamente daremos a conocer en detalle el atrayente programa de la fiesta, que ha despertado mucho interés entre las familias vinculadas a la asociación, la que hace esperar un lisonjero éxito.

Vicente López y Planes. — Promete alcanzar grandes proporciones el festival artístico y danzante que prepara este centro para el sábado 5 de febrero, a las 8.45 p. m., en el salón de la Colonia Italiana, Paraná 555.

El cuadro social, que con tanto acierto dirige el señor Fortunato R. Chiapella, pondrá en escena el drama "El sargento Palma", original del poeta Martín Coronado y el monólogo "Venganza humana".

Los Chiripitifláuticos y Defensores de Villa Crespo. — El 5 del entrante realizarán estos centros una función en los salones Sarmiento número 2419. Se representará "La última escena" y "A Campo de Mayo", completando el programa varios números de concierto a cargo de las señoritas Angela Carbone, Germania Delaruelle y los señores Juan Dacunto y Vicente Truppia.

Verdes y Rosas. — Se ultiman los trabajos para el baile diurno que realizará este centro recreativo en los salones de la Glovine Italia, Boulogne sur Mer 730.

La concurrencia será obsequiada con números de rifa; dirigirá la orquesta el maestro señor Samuel Polito Lanaro.

Unión Estudiantes del Arte. — El 12 de febrero ofrecerá un baile familiar en honor de la comisión auxiliar de señoritas, en el salón XX de Settembre, Bustamante 663.

Juventud Florida del Sur. — La comisión directiva ha resuelto la sexta salida del centro en las próximas fiestas de carnaval.

Las inscripciones se reciben en Defensa 337, todos los días, de 8 a 11 p. m.

ESPECTACULOS

TEATROS

SAN MARTIN. — ESMERALDA 257. — ESPECtáculos cinematográficos con números de gran attracción parra familias, por secciones. — Hoy: a las 2.45, 3.30, 4.15 y 5.15, secciones cinematográficas, a 0.10 $ la sección. Sección vermouth a las 8.15: Cinematógrafo y variedades. — Noche, 4 secciones, a las 8.45, 9.30, 10.30 y 11.30: Estreno en el cinematógrafo y números de variedades a cargo de los artistas Bermúdez-Nenima y debuto de Mary Osvaldi. Los A. B. C., Thomas, Trío Mignon y Miss Eelih. — Platea: sección sencilla, 0.30 $; sección doble y vermouth, 0.40 $.

NUEVO — CORRIENTES 1528. — COMPAÑIA COmica nacional y de variedades. Primer actor cómico, Enrique Muiño. Primera actriz de carácter, Aurelia Ferrer. — Maestro director de orquesta, Antonio Lozzi. — Espectáculo por secciones. — Hoy: DEL BAJO FONDO, estreno NUBES QUE PASAN y tonadillas por Linda Thelma, REMATE JUDICIAL y bailes por La Iberia. — Platea, 0.80 $ por sección.

APOLO. — CORRIENTES 1386.—ESPECTACULOS cinematográficos, con números de gran atracción. — Hoy a las 3.30, inauguración de la temporada, por secciones. Estrenos en el cinematógrafo y los números de variedades: Antonia Costa, Duarte, Henry, Lolita, Amadeo Carelli, Trío Pastor. — Mañana inauguración de las matinés a las 4.30.

AVENIDA. — AVENIDA DE MAYO 1222. — COMpañía de zarzuela española, bajo la dirección de Manuel F. Palomero, primer actor Miguel Ligero.— Maestro director de orquesta, Felipe Torres — Hoy jueves 27, debuto: LA PLEBE, SOL Y CAIRELES, EL PAIS DE LAS HADAS. — Platea, 1 $, por sección.

COMEDIA. — C. PELLEGRINI 243. — COMPAÑIA de zarzuela dirigida por Miguel Lamas. — Hoy a las 6 p. m.: LA CASA DE QUIROS y a continuación bailes por La Malagueñita. — Noche, a las 8.45 ALMA DE DIOS, LA CASA DE QUIROS, CLEOPATRA y bailes por la Malagueñita. — Platea, 1 $ por sección.

Mañana, estreno: MIRAFLORES Y A PRUEBA. El lunes 31, estreno de la fantasía: DEL OLIMPO A BUENOS AIRES O LA CRISIS DEL AMOR.

MARCONI. — RIVADAVIA 2330. — COMPAÑIA española de operetas y zarzuelas Alda Arce. — Maestros directores: Samuel Arce y Carlos Pibernat. — Hoy: La opereta en tres actos: LA PRINCESA DEL DOLAR. — Platea, 1.50 $.

MAYO. — AVENIDA DE MAYO Y LIMA. — COMPAÑía de variedades. Espectáculo por secciones, especial para familias. — Hoy dos funciones. — Tarde: Los Morrons, Rosita Coimbra, La Gazela, Henry, Julita Gámez (La Colombina), Mirko, Valery-Max.—Platea: sección sencilla, 0.20 $; sección doble, 0.30 $. Noche: Maxon, Henry, Los Morrons, Rosita Coimbra, Troupe Zaretsky, La Gazela, Valery-Max, Los Morrons, Julita Gámez, Trío Pastor, Mirko. — Platea: sección sencilla, 0.30 $; sección doble, 0.40 $.

BATTAGLIA. — (ANTES NACIONAL NORTE). — Santa Fe 1870. — Compañía de zarzuela española, bajo la dirección de Luis Navarro Sola. Primeras tiples: Celia Galván y Josefina Astorga. — Maestro director de orquesta, Antonio Lozzi. — El sábado 29, debuto: MARINA, EL DUO DE LA AFRICANA. — Platea, 1.50 $.

BUENOS AIRES. — CANGALLO 1043. — ESPECtáculo de biógrafo y variedades, con los artistas Antonia Costa, Richiardi, Duarte, Mirko, The Stewens, Los Stelles, The Rukolina. Siete secciones diarias. — Hoy: Variado programa con interesantes novedades. — Platea: tarde, 0.10 $; noche, 0.20 $ por sección.

VARIEDADES. — PLAZA CONSTITUCION — Compañía criolla de atracciones y variedades Reynaldi-Bebecito. — El sábado 29, debuto de la nueva compañía. — Platea, 1 $.

VARIEDADES Y CIRCOS

CASINO. — MAIPU 336. — COMPAÑIA DE VAriedades y atracciones. — Hoy dos funciones. — Tarde: Matiné con programa especial para familias, tomando parte la compañía de Molasso. — Noche: Variado programa, tomando parte la compañía Molasso y demás artistas de variedades. — Entrada general, 1 $.

ROYAL THEATRE. — CORRIENTES 839. — GRAN compañía nacional de revistas y operetas. — Dirección Bayón-Herrera. — Hoy a las 6: Aperitif-Tango. — Entrada gratis. — A las 9.15: EN EL PAIS DE BILIKEN, EL RAJAH DE PUPITANIA, y ALIBENJUI. — Platea, 1 $.

PARQUE JAPONES. — CALLAO Y PASEO DE Julio. — Diversiones al aire libre. Teatro Romano. Atracciones mecánicas. Ferrocarril escénico, El Bobby, Water-Chute, Las Olas, Rueda gigante, Canal misterioso, Aeroplano. Exhibición de indios, Los Himalayas, Bandas de música. Domingos y días feriados, tarde y noche, fuegos artificiales. — Entrada días hábiles, tarde, una persona mayor con cuatro niños, 1 $. — Noche y domingos, tarde 1 $. Niños 0.30 $.

CIRCO ANSELMI. — LAVALLE Y LARREA. — Compañía acrobática y de dramas nacionales. — Próximamente debuto de la nueva compañía.

SKATING RINK L'AIGLON — FLORIDA 146. — Patinaje sobre ruedas. Tres secciones diarias: mañana, tarde y noche. Gran banda Sesso.

FRONTON BUENOS AIRES, CORDOBA 113v. — Hoy a las 9.15 p. m., dos partidos de pelota a cesta. El primero a 35 tantos, entre Claudio y Egula, contra Cazalis I y II. El segundo partido entre Marquinés y Ermúa, contra Baracaldes y Martín.

PABELLON DE NOVEDADES. — (CORRIENTES y Bermejo). — Gran Circo de Variedades.—Próximamente reaparición del celebrado primer actor don José J. Podestá. — Cuanto antes debut en este vasto y elegante pabellón (convenientemente transformado) de dos grandes compañías mixtas, ecuestre, acrobática y de dramas nacionales, bajo la dirección del popular José J. Podestá.

CINEMATOGRAFOS

SELECT. — SUIPACHA 452. — HOY FUNCION tarde y noche: La caja negra, tercera y cuarta series, El aventurero.

PALACE THEATRE. — CORRIENTES 757. — Hoy función tarde y noche: Films de la guerra europea, La guerra submarina, Las tropas francesas en las trincheras de Lorette y Souchez, Jorge V en Francia.

EMPIRE THEATRE. — CORRIENTES Y PAIPU. — Hoy función tarde y noche: La mano misteriosa, La joven del leopardo.

CINE OPERA. — CORRIENTES 848. — HOY FUNción tarde y noche: Variado programa con estrenos.

SPLENDID THEATRE. — SANTA FE 1848.—HOY función tarde y noche: Los miserables.

LAVALLE. — LAVALLE 921. — HOY FUNCION tarde y noche: El jockey de la muerte, en 20 partes.

ESMERALDA. — ESMERALDA 443. — LUJOSO cine con grandes atracciones. — Hoy función tarde y noche, con estrenos.

ELECTRIC PALACE. — LAVALLE 836. — HOY función tarde y noche: El misterio de las cartas.

PETIT PALACE. — LIBERTAD 376. — HOY FUNción tarde y noche: Variado programa con estrenos.

SMART PALACE. — CORRIENTES 1279-1283. — Hoy a las 9 p. m.: Gran concierto de guitarra por la maestra señorita Josefina Robledo.

IMPERIAL — CANGALLO Y ESMERALDA. — Hoy función tarde y noche: Variado programa con estrenos, notable orquesta. — Platea, tarde y noche, 0.20 $; completa, 0.50 $.

EXCELSIOR. — CORRIENTES 3235. — HOY FUNción tarde y noche: Variado programa con estrenos.

CRISTAL PALACE. — CORRIENTES 1550. — HOY función tarde y noche: No hay deuda que no se pague, El caballero bandido.

MIGNON PALACE. — JURAMENTO 2432. — Hoy función tarde y noche con variado programa y estrenos

THE AMERICAN PALACE. — CORDOBA Y CAllao. — Hoy función tarde y noche: Nelly la Gigolette, Cuando suena la trompeta.

BIJOU SALON. — PUEYRREDON 965. — HOY función tarde y noche: La caja negra, primera y segunda series.

DON JUAN DE GARAY. — GARAY 2467. —HOY función tarde y noche: Espectro vengador.

DE LAS FAMILIAS. — CABILDO Y F. LACROze. Hoy función tarde y noche: Variado programa. — El lunes 31: Max Linder, en 25 partes.

ESLAVA. — SUIPACHA 464. — HOY FUNCION tarde y noche: En las garras del destino.

CINE SALON PARIS. — IRIGOYEN 1374. — Espectáculos escogidos para familias. — Todos los días grandes estrenos.

GRAN SALON ALMAGRO. — RIVADAVIA 3836. — Hoy función tarde y noche: Variado programa

FERROCARRIL CENTRAL ARGENTINO

El rumbo más rápido a las

SIERRAS DE CÓRDOBA

BOLETOS VERANIEGOS 1A. CLASE IDA Y VUELTA
Válidos hasta el fin de Abril

Córdoba	$ 47.05	La Falda	$ 58.85
Alta Gracia	„ 48.00	La Cumbre	„ 61.25
Bialet Massé	„ 54,65	San Esteban	„ 62.45
Cosquín	„ 55.85	Capilla del Monte	„ 63.65

Trasbordo en Córdoba para la línea del A. del Norte sin cambiar de plataforma

SALIDAS DE RETIRO

Lunes, Miércoles y Viernes 7 p. m. — Sábados 5 p. m.

Informes: Bmé. MITRE 299 — BUENOS AIRES

C. H. PEARSON
GERENTE

WHISKY
BUCHANAN

COMPAGNIE D' ASSURANCES
Generales contre l'incendie
(DE PARIS)
SEGUROS CONTRA INCENDIOS
FUNDADA EN EL AÑO 1819
SINIESTROS PAGADOS DESDE SU FUNDACIÓN
Trescientos setenta y un millones de francos
Frs. 371.000 000
Condiciones excepcionales para edificios
Agentes generales: PORTALIS & Ca. Ltda.
RIVADAVIA 666 y AV. DE MAYO 655 - Buenos Aires
135 v. 31 enero d. p. m.

DEPORTES

FOOTBALL

INFORMACION GENERAL

El lunes vence el plazo para la concesión gratuita de pases de jugadores afiliados a la Asociación Argentina de Football.

Hasta hoy existen en la secretaría de la Asociación treinta y tres pedidos de pases.

La subcomisión de la divisional deberá expedirse sobre la protesta entablada por los clubs Estudiantes de la Plata y River Plate quinta división.

En la reunión que se celebrará mañana el consejo divisional tratará en definitiva el fallo, así como también el dictado en la protesta Unión contra Huracán cuarta división que según lo resuelto por la subcomisión es favorable a este último.

Mañana a las 6 p. m. se reunirán los señores miembros del consejo superior de la Asociación Argentina de Football.

Presidirá la sesión el señor José C. Susán.

No es muy acorde el concepto de sport en el Rosario.

Un diario de aquella ciudad dice lo siguiente:

"Alfonso Pondés, el distinguido árbitro rosarino, protestará ante el consejo superior electo, a fin de que pueden hacerse efectivos los honorarios que le adeudan C. Córdoba y el finado sportsman, por sus servicios prestados".

VARIAS

CLUB JOSE MARMOL

Realizó su asamblea anual ordinaria esta institución en la que se eligió la siguiente comisión directiva:

Presidente, Enrique Serp; vicepresidente, Manuel González; secretario, Alfredo E. Bolara; prosecretario, Américo Guffanti; tesorero, Rufino Cufré; protesorero, Julio Ambróss; vocales: Eleuterio Vellio, Carlos Broggini, Eduardo Broillard y Obdulio Pereyra; revisores de cuentas: Carlos Ibos, José Serans Soto y Carlos Méndez.

CLUB ATLETICO SAN FERNANDO

Hoy a las 9 p. m. en los salones del Centro Fenix en San Fernando, se reunirán en asamblea general ordinaria los socios de esta institución.

ASOCIACION A. BUCHARDO

La comisión directiva de esta institución, en su última sesión ha acordado lo siguiente:

—Designar profesor de gimnasia de esta institución el señor Félix J. Lobo.

—Poner en conocimiento de los señores socios que a partir del 1.o del mes entrante empezará a regir el nuevo horario de esta oficina, que será el siguiente: días hábiles, de 7.30 a 8.30 p. m. y feriados de 9 a 10 a. m.

—Con el fin de combinar varios partidos amistosos con cuadros de la provincia de San Juan, ha sido nombrado delegado el señor Victoriano Sánchez, con asiento en la ciudad del mismo nombre.

—Hasta el 31 del corriente mes sólo se cobrará una cuota mensual de pesos 1, pasada esta fecha empezará a regir la cuota de ingreso, o sea de pesos 2.

CLUB DE GIMNASIA Y ESGRIMA DE FLORES

Esta noche a las 9 p. m. se reunirán en asamblea general ordinaria los socios de esta institución.

Se procederá a la elección de las comisiones honoraria, directiva y de propaganda.

Deportes varios

LAWN-TENNIS

SAN ISIDRO A. C.

Los siguientes torneos han sido organizados por la comisión directiva del mencionado club:

1 y 2 de febrero. Torneo americano bajo handicap para miembros del club, cadetes solamente. Derechos de entrada 2 $ m|n. Las inscripciones se cierran el 31 del corriente.

Febrero 3. Torneo americano bajo handicap abierto para todo aficionado. Derechos de entrada 2 $ m|n. Las inscripciones se cierran el 31 del corriente.

Febrero 6. Torneo americano bajo handicap con "Mixed doubles" para miembros solamente. Derechos de entrada 2 $. Las inscripciones se cierran el 3 de febrero.

Las solicitudes de inscripción se dirigirán a R. Hoevel, Escalada 189, San Isidro, U. T. 85 San Isidro, a E. R. Gruppy, calle Chacabuco, o al local del club.

QUILMES LAWN TENNIS CLUB

Se avisa a los miembros de este club que si se recibe suficientes inscripciones, se realizará un torneo por partida doble para hombres el próximo domingo 30 del corriente.

Las solicitudes se reciben en la secretaría hasta las 6 p. m. del sábado 29 del corriente.

COLOMBOFILA

SOCIEDAD LA PALOMA MENSAJERA

Por el concurso de palomas adultas, primera serie, se disputó el domingo último el Premio Palomar San Juan, desde Duggan a esta capital, distante 121.000 metros.

El número considerable de palomas hizo interesante la prueba que fué largada a las 5 a. m., con 147 inscriptas.

La pensionista del palomar Amberes, propiedad del señor V. Salerno, se adjudicó el primer premio, haciendo su entrada la paloma vencedora a las 8.49'1|5" de la mañana, por lo cual su propietario fué muy felicitado.

El resultado general fué el siguiente:

1.o Palomar Amberes, del señor Valentín Salerno.

2.o El Palomar Teodoro Fels, del señor Luis Bado.

3.o El palomar Palmira, del señor José Quirol.

4.o El palomar Amsterdam, del señor Pedro de Meulder.

5.o El palomar El Perverso, del señor Oscar Goyanes.

6.o El Palomar Palmira, del señor José Querol.

7.o El palomar Teodoro Fels, del señor Luis Bado.

8.o El palomar Teodoro Fels, del señor Luis Bado.

9.o El palomar Teodoro Fels, del señor Luis Bado.

El próximo domingo será disputada otra interesante prueba.

CICLISMO

VELOZ CLUB ARGENTINO

A las 9 p. m. de hoy vence el plazo acordado por la comisión directiva del Veloz Club Argentino para la inscripción de la carrera Núñez-Tigre-Núñez, titulada El Derby Ciclista que será disputada el domingo próximo.

AUDAX CORDOBA

Organizado por este club se disputó el domingo ppdo. en Córdoba la carrera ciclista sobre el recorrido Córdoba-Alta Gracia-Córdoba, en inmejorables condiciones, y no obstante la lluvia caída durante las primeras horas de la mañana.

A las 6 y 30 a. m. se largó la carrera correspondiente a la segunda categoría, tomando parte todos los corredores inscriptos, habiendo hecho el recorrido en 3 horas y 10 minutos más o menos llegando á ésta en el siguiente orden:

1.o Juan Malanca, 2.o R. Rosellini, 3.o Virgilio López, correspondiéndoles una medalla de oro, una de plata dorada y una de plata, respectivamente.

Carrera de 1.a categoría:

A las 6.35 largóse la correspondiente a esta categoría, haciendo igual recorrido que la anterior en igualdad de condiciones, llegando a ésta a las 9 y 34 minutos, en el siguiente orden:

Primero, Carmen Brano, medalla oro 18.
Segundo, A. Baroffio, medalla oro.
Tercero, J. Bianutto, medalla plata.

A la vez correspondió el premio especial de velocidad al corredor Carmen Brano, consistente en una copa de plata.

MOTOCICLISMO

MOTO CLUB ARGENTINO

La comisión directiva en su última reunión ha aprobado sin ninguna observación los resultados generales del Cuarto Criterium argentino de motociclistas, Buenos Aires-Rosario, realizado el domingo último.

El trofeo challenge pasa a poder del Moto Club Argentino, por haber obtenido el primer puesto de la clasificación general un socio de dicha institución. Este trofeo se disputará nuevamente el año próximo.

Los resultados aprobados son los siguientes: Primero: Arnoldo Bernasconi, del M. C. A., con máquina de 7 H. P., en 7 horas 49 minutos; medalla de oro con brillantes, quince argentinos y diploma. Segundo: Francisco Mossolani, del M. C. A., con máquina de 7 H. P., en 7 horas 59 minutos; medalla de oro, cinco argentinos y diploma. Tercero: Restituto Moreira, del M. C. R., con máquina de 3 1|2 H. P., en 8 horas 12 minutos; medalla de oro, cuatro argentinos y diploma. Cuarto: Alberto Maubert, del C. M. N., con máquina de 7 H. P., en 9 horas 17 minutos; plaqueta de plata, tres argentinos y diploma. Quinto: Fermín E. Blanco, independiente, con máquina de 3 1|2 H. P., en 9 horas 46 minutos; plaqueta de plata y bronce, dos argentinos y diploma. Sexto: Alberto Lodieu, del M. C. A., con sidecars de 7 H. P., en 11 horas 27 minutos; plaqueta de plata y bronce, un argentino y diploma. Séptimo: Daniel Deletang, del M. C. A., con sidecars de 7 H. P., en 12 horas 26 minutos; diploma.

Premios especiales: Categoría de máquinas hasta 3 1|2 H. P. Primero: Restituto Moreira, medalla de oro. Segundo: Fermín E. Blanco, medalla de vermeill.

Categoría de sidecars: Primero: Alberto Lodieu, medalla de oro, acompañante Alberto Pescarmona, medalla de oro. Segundo: Daniel Deletang, medalla de vermeill, acompañante Domingo Campanella, medalla de vermeill.

La distribución de premios se anunciará en oportunidad.

BOX

EN HONOR DE M. PEACAN DEL SAR

Con motivo de su viaje a Europa, según informamos en nuestra edición de ayer, los amigos del señor M. Peacan del Sar han resuelto despedirlo con un banquete que se realizará el 3 de febrero próximo en la Rottisserie Sportman.

Hoy se ha puesto en venta en el local del Buenos Aires Boxing Club, B. de Irigoyen 147, las tarjetas respectivas donde podrán retirarse hasta el mismo día a las 12 m.

FESTIVAL EN NUÑEZ

La fiesta deportiva que organiza el conocido sportman señor Alberto Fextal, a beneficio del Asilo José C. Paz, promete resultar interesante, a juzgar por el número de boxeadores, esgrimistas, etc., que gentilmente se han ofrecido con ese fin benéfico.

La fiesta se realizará a principios del mes de febrero.

REMO

CLUB DE REGATAS DE AVELLANEDA

A las 2.30 p. m. del próximo domingo, se disputará en las aguas del Riachuelo la tercer regata interna del Club de Regatas de Avellaneda, de acuerdo con el programa e inscripciones que se publicarán oportunamente.

PELOTA

FRONTON BUENOS AIRES

Para hoy se anuncian los siguientes partidos:

Claudio y Eguía versus hermanos Cazalis y Marquinés y Ermúa v. Baracaldés y Martín.

Estas combinaciones darán lugar a interesantes partidos.

EDICTOS JUDICIALES

Por disposición del señor juez de 1.a instancia en lo civil de la Capital de la República doctor don Uladislao F. Padilla, se cita y emplaza por el término de treinta días, a contar desde la primera publicación del presente, a todos los que se consideren con derecho a los bienes dejados por fallecimiento de doña MARIANA FREIRE DE VIDAL, ya sean como herederos o acreedores; para que dentro de dicho término, comparezcan por ante su Juzgado y Secretaría del que suscribe, a deducir sus acciones en forma, bajo apercibimiento de lo que hubiere lugar por derecho.
Buenos Aires, diciembre 22 de 1915. — Jorge Ferrari. 101 v. 6 Feb.

El señor juez de 1.a instancia en lo civil de la Capital de la República, doctor don Roberto Repetto, ha dispuesto se cite, llame y emplace por el término de treinta días, contados desde la primera publicación del presente a todos los que se consideren con derecho a los bienes dejados por doña MARIA SANTAMARINA DE ECHANDI, ya sean como herederos o acreedores, para que dentro de dicho término comparezcan a deducir sus acciones en forma, por ante su Juzgado y Secretaría del que suscribe, bajo apercibimiento de lo que hubiere lugar por derecho.
Buenos Aires, Diciembre 23 de 1915. — José A. Quirno Costa, secretario. 111 Enero 26.

Por disposición del señor juez de primera instancia en lo civil de la Capital de la República, doctor don Uladislao F. Padilla, se cita y emplaza por el término de treinta días, a contar desde la primera publicación del presente, a todos los que se consideren con derecho a los bienes dejados por fallecimiento de doña MARCELINA ARROUES O MARCELINA ARROUES DE OTHACEHE, ya sean como herederos o acreedores, para que dentro de dicho término, comparezcan por ante su Juzgado y Secretaría del que suscribe, a deducir sus acciones en forma, bajo apercibimiento de lo que hubiere lugar por derecho.
Buenos Aires, Diciembre 30 de 1915. — B. del Castillo Quesada. 130 v. Feb.

MINISTERIO DEL INTERIOR

Dirección general de territorios nacionales

Llámase a remate público para la provisión de cien mil (100.000) litros de nafta Pratt y doscientos (200) tanques de hierro reforzados, capacidad de doscientos (200) litros cada uno.

El remate tendrá lugar el día dos (2) de Febrero de 1916, a las 3 p. m., en la Dirección General de Territorios.

El pliego de condiciones se publica en el Boletín Oficial. Por más datos dirigirse a la Dirección General de Territorios.

Buenos Aires, diciembre 28 de 1915. F. Ruiz Moreno.
v. Febrero 4.

CONVOCATORIAS

SOCIEDAD ANONIMA HIPODROMO NACIONAL. — Se convoca a los señores accionistas a la asamblea general ordinaria que tendrá lugar el día 4 de Febrero próximo a las 3.30 de la tarde, en el local de la sociedad, Corrientes 758.

OBJETO DE LA CONVOCATORIA:

1.o Lectura y consideración de la Memoria y Balance correspondiente al Ejercicio de 1915.
2.o Sancionar la distribución de un dividendo.
3.o Fijación de los Honorarios del Síndico.
4.o Renovación del Directorio.
5.o Elección del Síndico y Síndico suplente.
6.o Nombramiento de tres accionistas para aprobar y firmar el acta de la presente asamblea.

Artículo 22: Tres días antes de la asamblea y de 1 a 5 de la tarde, deberán indefectiblemente, estar depositadas en la gerencia, las acciones. Pasado este término sin depositarlas, se perderá el derecho a tomar parte en ella. — Buenos Aires, Enero 18 de 1916. — El Directorio. 194 v. Feb. 4.

BANCO DE LA PROVINCIA DE BUENOS AIRES. — De acuerdo con los artículos 27 y 24 (inciso 6) de la carta orgánica, el directorio convoca a los señores accionistas para la asamblea general ordinaria que deberá celebrarse el sábado 12 de febrero próximo a las 3 de la tarde, en el local del Banco, casa de Buenos Aires, calle San Martín 137, para tratar la siguiente

ORDEN DEL DIA

1.º Tomar en consideración la memoria y balance correspondientes al ejercicio que terminó el 31 de diciembre próximo pasado.

2.º Resolver sobre la distribución de utilidades propuesta.

3.º, Elegir tres directores titulares por tres años, en reemplazo de los señores Pedro Lacau, Emilio Lernoud y Manuel Magdalena (fallecido); seis suplentes de directores, síndico y suplente de síndico en reemplazo de los actuales, que terminan su mandato.

Se hace presente que de acuerdo con los artículos 31 y 35 de la carta orgánica, los señores accionistas para concurrir a la asamblea deberán depositar por lo menos diez acciones con cinco días de anticipación a la fecha citada para la reunión.

La Plata, enero 25 de 1916. — El secretario.
230-v-f-12

LICITACIONES

DIRECCION GENERAL DE IRRIGACION

Llámase a licitación pública hasta el día 3 de Abril de 1916, a las 3 y 30 p. m., para la provisión de un puente metálico de 125 metros de longitud, en 9 tramos. Las bases y condiciones de licitación y juego de planos se obtendrán en la Oficina de Compras de la Dirección General de Irrigación, calle Belgrano 124, 1er. piso.

Buenos Aires, Enero 4 de 1916. — Julio Mallmann, secretario. 136 v. 3 Abril.

Concejo Nacional de Educación

LICITACION

Llámase nuevamente a licitación pública para el día 28 del actual, para la ejecución de las obras de reparación de los edificios escolares de las calles Nerón 3745, Tellier 2436 y Homero 81, de acuerdo con los presupuestos que los interesados podrán consultar todos los días hábiles de 12 a 6 p. m. en la Dirección General de Arquitectura, Rodríguez Peña 935, segundo piso.

La apertura de las propuestas, que deberán ser presentadas escritas a máquina por duplicado y de acuerdo en un todo a lo que al respecto establecen las leyes de sellos y contabilidad, tendrá lugar el día indicado a las 3 de la tarde. — El secretario general. 172-v-28-e

---

Intendencia Municipal de la Capital

Llámase a licitación para la provisión de 50.000 kilos de piazaba, a entregarse en una partida y cuyo pago se efectuará de inmediato en letras a noventa días, sin interés. La recepción y apertura de propuestas se efectuará el día 14 de febrero próximo, a las 2 p. m. El pliego de condiciones puede consultarse en la oficina de licitaciones. — Buenos Aires, enero 16 de 1916. 181v27E

Intendencia Municipal de la Capital

Llámase a licitación para la provisión de arvejas secas, dulce de membrillo y jabón amarillo con destino a la Asistencia Pública, durante el primer semestre del año en curso. Tendrá lugar el día 4 de febrero próximo a la 1 y 30 p. m. El pliego de condiciones puede consultarse en la oficina de licitaciones. — Buenos Aires, enero 26 de 1916. — El secretario. 223 v fb 4

CURSO GRATUITO DE TELEGRAFIA

En el local de la escuela Rioja 890 se dictan clases gratuitas de esta asignatura y en cuyo curso existen asientos vacantes. La enseñanza es para ambos sexos. Las clases funcionan los días lunes, miércoles y sábados, de 8 a 10 de la noche.

Intendencia Municipal de la Capital

CEMENTERIO DEL NORTE

Cítase a los dueños del sepulcro concedido por de don Valentín Durand, y a los de la sepultura 3a., del núm. 76, sección San Antonio, del cementerio del Norte, para que dentro del plazo de 30 días, a contar de la primera publicación de este aviso, concurran a la Dirección general de Cementerios, a fin de convenir la forma de dar ubicación a sus respectivas propiedades.—Buenos Aires, Enero 5 de 1916.—El secretario.
145v8Feb.

BANCOS

BANCO ESPAÑOL DEL RIO DE LA PLATA.— Casa matriz en Buenos Aires, Reconquista número 200.

Capital subscripto	$ 100.000.000.— m|n
Capital realizada	„ 97.942.580.— „
Fondo de reserva	„ 47.656.248.83 „
Prima a cobrar	„ 1.234.212.— „

Sucursales:

En el exterior: Barcelona, Bilbao, Coruña, Génova, Hamburgo, Londres, Madrid, Montevideo, con una agencia, París, Río de Janeiro, Sao Pablo, Santos, San Sebastián, Valencia y Vigo.

En el interior: Adolfo Alsina, Bahía Blanca, Balcarce, Bartolomé Mitre, Concordia, Córdoba, Dolores, La Plata, Lincoln, Lomas de Zamora, Mendoza, Mercedes, (Buenos Aires), Mar del Plata, Mercedes, (San Luis), 9 de Julio, Pergamino, Pehuajó, Posadas, Rivadavia, Rosario con una agencia, Rafaela, Salliqueló, Salta, San Juan, San Nicolás, Santa Fe, Santiago del Estero, San Pedro, Tres Arroyos, Tucumán y Villaguay.

Agencias en la capital:

Número 1, Pueyrredón 185; núm. 2, Almirante Brown 1422; núm. 3, Vieytes 2900; núm. 4, Cabildo 2027; núm. 5, Santa Fe 2201; núm. 6, Corrientes 3200; núm. 7, Entre Ríos 1145; núm. 8, Rivadavia 6902; núm. 10, Bernardo de Irigoyen 1139; núm. 11, Caseros 2965; núm. 12, Charcas 1357; número 15, Bernardo de Irigoyen 364; núm. 16, Reconquista y Paseo de Julio.

Corresponsales directos en todos los países.

Abona por depósitos en moneda legal y oro sellado:

En cuenta corriente	1 1|2 o|o
A 30 días	1 1|2 „
A 60 días	2 1|2 „
A 90 días	3 1|2 „
A 6 meses	4 „
A mayor plazo	convencional
Depósitos a premio con libreta desde 10 pesos moneda nacional hasta 10.000 $ después de 60 días	4 o|o

Cobra:

En cuenta corriente	9 o|o
Descuentos generales	convencional

El Banco se ocupa de toda clase de operaciones bancarias en general. — Buenos Aires, Diciembre 31 de 1915. — Elías D. Arambarri, gerente general.

BANCO FRANCES DEL RIO DE LA PLATA. — Reconquista 157, Buenos Aires. — Sucursales: Rosario de Santa Fe y Bahía Blanca. Corresponsal en París: Banque Argentine et Francaise, 55 Boulevard Haussman 55.

Abona por año, oro sellado y curso legal:

Por depósitos en cuenta corriente	1 o|o 1 o|o
Id. id. a plazo fijo de 30 días	1 1/2 " 1 1/2 "
Id. id. a plazo fijo de 60 días	2 1/2 " 2 1/2 "
Id. id. a plazo fijo de 90 días	3 1/2 " 3 1/2 "
Id. id. a mayor plazo	convencional
Id. id. en Caja de Ahorros, después de 60 días	4 o|o 4 o|o

Cobra:

Por adelantos en cuenta corriente	9 " 9 "
Descuento de pagarés y letras	convencional

Todas las operaciones bancarias. Emisión de giros y cartas de crédito. Transferencias telegráficas.

Títulos, Cobranzas de cupones y valores.

Administración de propiedades: Colocaciones hipotecarias por cuenta de terceros.

Servicio especial de giros postales franceses y remesas de fondos a los movilizados. — Robert Dalacre, director general.

Automóviles y carruajes para paseo
SERVICIOS FUNEBRES
IRIBARNE & Cía.
Casa central: TACUARI 344
TELÉFONOS: U. Telef. 446 y 1513, Libertad—Coop. 652, Central
NO CONFUNDIR

AVISOS FUNEBRES

ENTIERROS

✝ ADA MAGGIOLO DE CANEVARI. — (q. e. p. d.) — Falleció el 27 de Enero de 1916, confortada con los auxilios de la santa religión y la bendición papal. — Su esposo Constantino Canevari; sus hijos Juan B. Fortunato, María, Raúl, Constantino M. y Raquel; sus hijos políticos Adela Estévez de Canevari y doctor Francisco Linares; sus nietos, sus hermanos Clemente, Antonio, Angela M. de Lavarello y María M. de Olcese (ausente); hermanos políticos y demás deudos, invitan a sus relaciones a acompañar los restos de la extinta al cementerio del Norte, mañana viernes 28 a las 9 a. m. En la iglesia del Pilar se dirá una misa de cuerpo presente a las 10. — Casa mortuoria, Vidal 2050 (Belgrano. — Nota: En la Compañía Nacional habrá carruajes.. 232 1 p.

MISAS Y FUNERALES

✝ PEDRO N. CARRERA. — (q. e. p. d.) — Falleció el 29 de Enero de 1915. — Confortado con los auxilios de la santa religión y la bendición papal. — Su esposa Elisa de Baños de Carrera; sus hijos Rosario L., Juan P., Pedro M., Ismael E., Elisa C., Mario M., Nelly E., sus hermanos, hermanos políticos y demás deudos, invitan a sus relaciones al funeral que por el eterno descanso de su alma se celebrará el viernes 28 del corriente, a las 10 a. m., en la iglesia de San Nicolás de Bari.
214 v. En. 27.

Folletín de LA EPOCA (2)

GRACE SARTWELL MASON

El misterio de los zapatos amarillos

Llegado que hubo a la puerta de calle, miró por una rendija y se echó para atrás, asustado.

Había visto una cara femenina y su dueña le había visto.

Oyó una voz fresca e imperiosa que le decía: Abra la puerta, y en seguida: Soy una pasajera del hotel. ¡Abrame!

El profesor, del otro lado, murmuró:

—Yo también soy un pasajero del hotel. Y a pesar de su turbación y perplejidad comprendió que no podía hacer menos de tratar de abrir. Pero, ¿y la llave?

Por fin, se decidió salir a la calle por donde él había entrado para explicar la cosa. Cuando apareció delante de la dama, ésta se asustó, pero le dijo en francés: ¿Quién es usted? ¿Por qué está cerrado el hotel? ¿Qué quiere decir esto? Yo telegrafié, son apenas las diez, podían haberme esperado.

Haldeman, hablando en inglés, trató de reseñar brevemente lo sucedido en el hotel.

—¡Pero! ¡Quién hubiera pensado! Yo estuve ocho días, dijo la dama, y ayer salí al campo, regresando esta tarde y habiendo avisado al señor Wedde Rind por telégrafo, yo suponía que me esperara y despedí al cochero.

—¡Claro! ¿y ahora dónde quiere usted ir?

—Aquí voy a quedar, por supuesto, aquí tengo todo mi equipaje y he pagado hasta el primero. Si usted ha podido salir, supongo que podrá volver a entrar.

El profesor recorrió la calle con la mirada y dijo desdichadamente:

—¡Bien! Yo buscaré alojamiento en otra parte.

La dama se echó a reír diciendo:

—El hotel es bastante grande para los dos.

—Pero no hay ni el sereno, dijo él.

—¡Oh, qué importa! contestó ella. —No necesito de un sereno. ¿Por dónse se entra?

Impotente, el profesor, la guió por la callejuela entrando por el portón, y temblando ante la idea de que la policía tan temible de París lo sorprendiese en una situación tan poco decorosa. Le parecía una eternidad el tiempo empleado para llegar al vestíbulo del hotel y cuando prendió otra vez la vela, encontró los ojos escudriñadores de una señorita norteamericana al parecer:

—Pero, ¿usted es norteamericano, no?

—Bostoniano, para servirle a usted, señorita.

¡Mucho me alegro! contestó ella. Todos los bostianos que he conocido han sido perfectos caballeros.

Mudo de sorpresa de su falta de desconfianza, seguía mirándola sin hablar, y ella yendo al escritorio, abrió el registro e indicóle su nombre: Mary Horton, Filadelfia.

Para retribuir la atención, él dió vuelta a las páginas para enseñarle su nombre inscripto en junio anterior. Lo que no impidió que él viera que Mary Horton tenía una nariz respingada encantadora, una boca muy dispuesta a la sonrisa, y unos ojos obscuros y brillantes, dando la impresión de ser viva y recatada a la vez.

El eminente paleontólogo olvidó sus fósiles por un instante.

—Ahora, dijo la señorita Horton, que nos hemos presentado en forma, puedo decirle que estoy muerta de hambre. Vamos a ver si en la cocina hay alguna cosa de comer.

—El profesor Haldeman nunca había entrado en una cocina, y no tenía hambre, pero acompañó a la señorita Horton en sus investigaciones gastronómicas, encontrándose en la heladera y la repostería con que satisfacer el apetito más exigente. En todas partes había señales evidentes de la partida apresurada del personal.

—¿Por qué habrá sido?, preguntó la señorita? ¿Será la política o la policía?

—No sé en verdad, contestó el profesor. Nunca leo sino los informes de las sociedades paleontológicas. ¿Le interesan a usted, señorita?

—No tanto. ¿Le gusta a usted el chocolate?

—Enormemente, contesta el profesor, olvidando que nunca lo tomaba.

La señorita Horton partió volando para traer un calentador de alcohol que tenía en su cuarto, a fin de preparar el chocolate. Volvió casi en seguida con el objeto deseado. Pĳo solo en la mesa y mirando a Haldeman con una expresión seria:

—Me parece, dijo, que usted podía haberme avisado que hay otra persona en el hotel.

—¡Otra persona! ¿En dónde la ha visto usted?

—Arriba, a la vuelta de la escalera que sube al tercer piso. Le ví los pies y el bajo de la pollera. Subía con rapidez, casi corría.

—Es absolutamente lo primero que sé de alguna otra persona en la casa. Debe haberse tenido muy quieta. ¿Iré a invitarla que baje con nosotros?

Decía esto con tono humorístico, pero a la señorita Horton se le ocurrió tomarlo en serio.

—Bueno, dijo, invítela. Dígale que estoy preparando chocolate y si le gusta que venga abajo con nosotros. Cuénteie las cosas como están para que no crea...

—Pero no sé en que departamento buscarla.

—Llame en cada puerta hasta que dé con la de ella, dijo Mary Horton con calma.

—El profesor se marchó, pero sin entusiasmo. Después de largo intervalo, volvió y dijo:

—No hay ninguno en la casa salvo nosotros. Se miraron por varios segundos en silencio, interrumpiéndolo la señorita para decirle en voz queda, pero resuelta:

—Yo la ví, tenía zapatos amarillos.

—Entonces habrá tenido miedo de abrir la puerta cuando yo llamé, replicó Haldeman con aire de haber cumplido con un deber, y de no querer volver sobre sus pasos.

No le gustaba referirle que había recorrido las piezas todas en el tercer piso, que ninguna estaba cerrada, y que estaban desocupadas todas. Si la dama de los zapatos amarillos no estaba en la azotea, entonces debía haber emprendido el vuelo por una de las ventanas. Si no era una alucinación de la señorita Horton.

—¿Qué comeremos con el chocolate? — dijo ésta, dando prueba de perpetua cordura.

Se sentaron a la mesa de la cocina, y el sabio profesor notó que la señorita Horton tenía muy lindas manos, blancas y diestras. Generalmente comía sin saber qué, por primera vez se interesaba.

—Pensar, — exclamó Mr. Horton — que usted ha vivido en París durante dos gloriosos meses. ¡Qué maravilla! ¿Ha visto la puesta del sol desde el Sacré Cour de Montmartre?

—No, confesó hesitante Haldeman. — Estoy muy ocupado, pues estoy... escribiendo un libro. Vine este verano con este propósito.

—¡Oh! — dijo Mary, con visible interés, — ¿Usted es novelista? Conozco a uno por vez primera.

—No soy novelista. Estoy escribiendo sobro un asunto científico, los fósiles.

Mary hizo un esfuerzo heroico para no mostrar su desencanto.

—¡Oh! — dijo. — Pero es un privilegio escribir sobre cualquier tema en París. Usted debe conocer cada piedra aquí. ¿Como distribuye usted su tiempo? ¿Visita usted cada día un barrios...

—La única sección de París que conozco es el "Jardín des Plantes", contestó él un poco avergonzado.

Ella lo miraba atónita.

—Ojalá yo pudiera pasar los veranos aquí, — dijo. Desde los quince años, he soñado con ésto y he hecho economías para ponerlo en práctica. Me parece un sueño realizado. Mi familia se oponía pretextando que me iban a desvalijar aquí.

—Pero no está viajando sola, seguramente.

—Solita, dijo sonriendo. No había quien me acompañara y tenía miedo de morirme antes de poder ver París e Italia.

—¿Y las agencias?

Ella, con desdén: Nada de agencias. Yo sabía perfectamente lo que quería ver... ¿Para qué más?

—¡Ah! No ve usted que es así también como yo me siento en cuanto a mi obra. Sé lo que quiero y lo hago, y con eso basta.

Desde aquel momento, la conversación se volvió muy interesante. El le contó a ella todo lo referente a "El libro". Ella le dijo a él cómo adoraba la belleza del mundo. El tiempo pasó con una velocidad asombrosa. Mary fué la primera en darse cuenta de ésto y se dispuso a subir a su cuarto, llevando la vela encendida. Al llegar al descanso del tercer piso, dijo al profesor:

—Fué aquí que ví a la persona con zapatos amarillos.

Ambos miraron la escalera oscura. El profesor no pronunció una palabra. La creía alucinada. Ella continuó:

—Tenía la trencilla de la pollera un poco descosida. No pude haber imaginado eso.

Después de darse las buenas noches y encerrado Haldeman en su cuarto, reflexionó éste, sobre esta última observación. Pero concluyó por creer en una equivocación de la señorita. Sin embargo, deseaba que viniese el día y que Mary Horton estuviese alojada en otra parte.

Pasó la noche bastante intranquilo y al amanecer recién se quedó profundamente dormido. Cuando despertó, saltó de la cama, vistiéndose rápidamente y salió a la escalera. No se oía ni un leve ruido. Por fin se decidió a llamar a la puerta del cuarto de la señorita Horton.

—Soy yo, Haldeman — gritó. — ¿Cómo se encuentra usted?

Hubo un silencio corto. Entonces, una voz débil contestó:

—Un momento, por favor.

Al rato se abrió la puerta, apareciendo Mary con cara pálida y estirada.

—¡Cómo! — exclamó Haldeman. — ¿Está usted enferma?

(Continuará)

MUNDO COMERCIAL

EXTERIOR

TRIGO

NUEVA YORK, enero 27. — Trigo colorado americano entrega en mayo (por bushel en centavos oro americano), apertura de hoy: 144 3|4. Clausura anterior, 144 1|4.

CHICAGO, enero 27. — Trigo colorado americano, entrega en mayo (precio por bushel en centavos oro americano), apertura de hoy: 136 1|4. Clausura anterior, 136 1|4.

Trigo para julio, apertura de hoy: 125 7|8. Clausura anterior, 126 1|4.

Mercado flojo.

LIVERPOOL, enero 27. — Trigo colorado americano, entrega en enero-febrero (precio por quarter en chelines), 61|6. Clausura anterior, 62|3.

MAIZ

CHICAGO, enro 27. — Maíz mixto americano para el mes de mayo (precio por bushel en centavos oro americano), apertura de hoy: 79. Clausura nterior, 79 1|8.

LIVERPOOL, enero 27. — Maíz del Río de la Plata, entrega en enero-febrero (precio por quarter en chelines), 49. Clausura anterior, 49.

LINO

HULL, enero 27. — Lino, entrega en enero-febrero (precio por quarter de 416 libras, en chelines), 76|6. Clausura anterior, 75|3.

CALCUTA, enero 27. — Lino, entrega en enero-febrero (precio por quarter de 410 libras en chelines), 80|3. Clausura anterior, 80|3.

DULUTH, enero 26. — Lino, entrega en mayo (precio por bushel en centavos oro americano), apertura de hoy: 239 1|2. Clausura anterior, 238 1|2.

Id entrega en julio, apertura de hoy: 239. Clausura nterior, 238.

MERCADO COMERCIAL DE LONDRES

LONDRES, enero 27.—

Tipo de descuento del Banco de Inglaterra	5 o|o
Consolidados británicos 2 1|2 o|o	59 1|8

Títulos argentinos

Empréstito nacional 1897, 4 o|o, ley número 3378	5 o|o
Bonos Obras de Salubridad, etc., de Bs. Aires 1891, 5 o|o	92 —
Empréstito Argentino de Obras públicas, 1886, 5 o|o	96 1|4
Empréstito Argentino de Conversión 1889, en libras, 4 1|2 o|o	82 1|2
Empréstito Argentino Interno de 1909, 5 por ciento	86 1|2
Banco Español del Río de la Plata acciones ordinarias	nom.
Province of Buenos Aires 3 o|o to 3 1|2 por ciento Loan of 1906	38 —

BOLSA DE PARIS

PARIS, enero 27.—

Renta francesa, 3 por ciento	61.25
Banco Francés del Río de la Plata, acciones ordinarias	nom.

MERCADO DE TASAJO

Diversas informaciones

RIO DE JANEIRO, enero 27. — Los diarios se ocupan extensamente de la crisis del tasajo. "Correio da Manha" dice que la escasez de tasajo en el mercado se debe principalmente, a la absorción de los frigoríficos. Tanto aquí como en Río Grande y en el Río de la Plata, a fin de evitar los gastos de la preparación del tasajo, venden sus carnes a los frigoríficos.

En 1915 llegaron aquí del Uruguay 273.870 kilos; del Paraguay, 139.340; de Río Grande, 2.502.940; de Matto Grosso, 1.973.340; de San Pablo y Minas Geraes, 14.208.580. Actualmente existe un insignificante stock de 200 fardos

En la última semana llegaron de Río Grande 333 fardos y del Río de la Plata sólo 20.

Comunican de Pelotas que se embarcarán para ésta 200 fardos y para otros puntos 3.150 fardos.

MERCADO DE CARNES

RIO DE JANEIRO, enero 27. — Se embarcaron hoy para Europa 1.300.000 kilos de carne congelada.

De San Pablo se embarcarán, para el mismo destino, 1.000 toneladas.

MERCADO BRASILEÑO

Operaciones en la última semana

RIO DE JANEIRO, enero 27. — En la semana comprendida entre el 17 y el 22 del corriente el mercado de algodón se mantuvo firme con tendencia a subir. En Pernambuco se cotizaron los 10 kilos a 26.000 y 27.000 reis.

El azúcar se mantuvo también firme. Los compradores se esforzaron por continuar los negocios limitados a las necesidades locales. El azúcar blanco de cristales se vendió entre 590 y 600 reis el kilo.

El café estuvo marcadamente firme. Las ventas fueron regulares y a precios ligeramente más altos. El café tipo 7 se cotizó de 7000 a 8600 reis.

El mercado de tasajo se mantuvo en situación excepcional. En la actualidad hay un stock procedente de Río Grande, Matto Grosso y Río de la Plata. Se vendieron pequeñas partidas de mantas puras a Lacopada, de San Paulo, a 1.300 y 1.500 reis el kilo.

La alfalfa nacional se vendió de 235 a 240 reis el kilo y la extranjera a los mismos precios.

La harina de trigo del Molino Fluminense, especial, se vendió a 38.000 reis los 100 kilos; del molino San Leopoldo, a 36.000 y 37.000; del Nacional, a 37.000 y 38.200; del Brasileño, a 36.200; del Santa Cruz, a 37.000 y 38.000; del Paulista, a 36.000.

La harina de maíz se vendió a 13.000 y 16.000 reis los 100 kilos.

La yerba mate se vendió de 360 a 560 reis el kilo.

El maíz amarillo de 11.300 a 11.900 reis los 100 kilos; el blanco de 12.900 a 13.700, y el mixto de 10.300 a 11.000.

BOLSA DE MONTEVIDEO

MONTEVIDEO, eneor 27. — Los valores negociados hoy en la primera rueda del mercado de títulos tuvieron en la clausura estas cotizaciones:

Títulos hipotecarios de la serie H, al contado, a 82.

Id de la serie P, para fin de mes, a8 4.

Id de la serie Q, al contado, a 83.80.

INTERIOR

BOLSA DE COMERCIO

Primera rueda

Cédula Hipotecaria Argentina, de 6 o|o, antigua emisión, al contado: 56.000 a 92.10, 1000 a 92, 10.000 a 92.10, 14.650 a 92, total 81.650.

Id. para enero 28: 14.000 a 92.

Id. para fin de mes: 10.000 a 92.10, 30.000 a 91.70, total 40.000.

Id. para febrero 15: 12.000 a 91.70, 20.000 a 91.50, total 32.000.

Id. para febrero 29: 40.000 a 91.90, 30.000 a 91.70, 10.000 a 91.60, total 80.000.

Cédula Hipotecaria Argentina (primera serie) al contado: 20.000 a 93, 14.000 a 92.80, total 34.000.

Id. para enero 28: 10.000 a 93.

Id. para fin de mes: 10.000 a 92.80.

Crédito Argentino 1905, al contado: 10.000 a 89.50, 14.000 a 89, total 24.000.

Deuda de la Provincia de Buenos Aires, 6 o|o, 3.a serie, para enero 28: 1000 a 76.

Bonos Municipales de Pavimentación (semestral) al contado: 2.800 a 71.90, 6.000 a 72, 52.600 a 71.80, total 61.400.

Caminos y Afirmados de la Provincia de Buenos Aires, al contado: 1000 a 76.

Quebrachales Puerto Sastre (oro) al contado: 2.500 a 3.00.

Las Palmas del Chaco Austral (oro) para enero 28: 100 a 86.

Banco de Galicia, al contado: 35 a 64.50.

Banco Español, al contado: 10 a 108.50.

Banco El Hogar Argentino, al contado: 25 a 168.

Obligaciones 8 o|o del mismo banco, al contado: 8.500 a 100.

Banco Popular Argentino, al contado: 50 a 27.

DEMANDA Y OFERTA DE TITULOS

Hoy se anotaron, solicitados en compra, en la Bolsa de Comercio, los siguientes títulos y acciones:

Tigre Club, Depósitos del Banco Francés, Marina Mercante Argentina, Deuda Consolidada de la Provincia de Buenos Aires 2.ª serie 5 o|o, Grandes Hoteles de Mar del Plata, Nafta Comodoro Rivadavia, Petróleo Golfo San Jorge, Banco Comercial Italiano, Banco Industrial Argentino, Banco de Buenos Aires, River Plate Quebracho, Quebrachales Paraguayos, Letras de Tesorería de la Municipalidad, Deuda Interna de Mendoza, Soc. Argentina de Edificación, Banco de España y América, Mercado de Abasto Proveedor La Mundial (seguros), La Primitiva (Fca. de bolsas), Nuevo Banco Italiano, La Franco Argentina (seguros), Certificados 70 o|o del Banco de la Provincia, Cía. Sansinena de carnes congeladas, La Ibero Platense, Banco Español del Río de la Plata, Cía. General de Fósforos, La Clara (molinos).

Se ofrecieron en venta:

Certificados 50 o|o del Banco de la Provincia, Mercado General de Haciendas, La Inmobiliaria, Cía. Sud Americana de Billetes de Banco, Salinas Hnos. (Fca. de bolsas), La Edificadora, Banco de Italia, The American Quebracho, La Previsora, La Financiera, La Constructora Nacional, Prince Georg's Hall, La Estrella (seguros), La Pescadora Argentina, Colonia Alvear, Cía. de Tierras del Oeste, Bodegas y Viñedos Giol, La Vascongada, Talleres Metalúrgicos, Petróleo Golfo San Jorge, La Primitiva (Fca. de bolsas), Bodegas Arizú, Mercado Central de Frutos, Banco El Hogar Propio.

MERCADO DE CEREALES A TERMINO DE BUENOS AIRES

Primera rueda

Lino: 300 toneladas para Marzo a $ 12.76 s|Dársena.

Registro de contratos

En la oficina de ajustes del mercado de cereales a término, se anotaron hoy estos contratos:

Trigo: Para Febrero, 200 toneladas a $ 9.50; para Marzo, 200 id. a $ 9.64, 200 id. a $ 9.65.

Lino: Para Febrero, 300 toneladas a $ 12.80, 100 id. a $ 12.95; para Marzo, 300 id. a $ 12.75, 200 id. a $ 12.85, 100 id. a $ 12.95.

MERCADO DE CEREALES A TERMINO DE ROSARIO

Primera rueda

Sin operaciones.

BOLSA DE CEREALES DE ROSARIO

Cotizaciones oficiales

Trigo nuevo, 79 kilos	$ 9.55
Id. id., 78 kilos	" 9.35
Lino	" 12.50
Maíz	" 5.25

BOLSA DE CEREALES

Entradas de hoy en el Once: Trigo 1817 bolsas, maíz 2651; id. lino 1135; id. avena 992; id. nabo 285; di. cebada 1536; id. centeno 126; id. cebadilla 80; id. alfalfa 18; id. harina 200; id. pasto fardos grandes 576 y 3086 fardos chicos.

Ventas efectuadas hoy en la Bolsa de Cereales:

Trigo barletta. — 150 bolsas, Sola, $ 9.65; 446 id. Lacroze 9.60; 320 id. Oince, 9.50; 685 id. 9.30; 370 id. Buenos Aires 9.40; 495 id. Sola, 9.70; 1499 id. Brian, 9.30; 675 id. Once, 9.20; 200 id. 9.20; 189 id. 9.20; 147 id. Once, 9; 147 id. Sola, 9; 165 id. Lacroze 9; 960 id. Briau, 8.90; 500 id. Once 8.90; 560 id. Once 8.90; 260 id. 8.90; 300 id. 8.40; 644 id. id. 8.90; 644 id. 8.90; 221 id. Sola, 8.70.

Trigo ruso. — 270 bolsas, Once, 9.20; 332 id. Once, 9.20; 142 id. 9.20; 455 id. Sola, 9.15; 215 id. Sola 9.15; 126 id. Once 9.15; 472 id. Once, 9.10; 331 id. id. 9.10; 327 id. id. 9.10; 270 id. Once, 9; 466 id Haedo, 9.90; 400 id. Haedo 8.90; 380 id. Riachuelo, 8.90; 650 id. Once, 8.60; 65 5id. Once, 8.50; 74 id. Once, 8.30; 550 id. Once, 8.30; 241 id. id. 8.45; 490 id. Briau 8.45; 190 id. id. 8.47; 58 Riachuelo 8.20; 205 id. Once. 7; 66 id. Sola, 6.50; 3500 id. Briau 9.40; 6745 id. M. Gral. 9.35; 1533 id. dem 9.30; 132 id. Buenos Aires 8.05.

Trigo varias clases. — 500 olsas, $ 9; 460 id. Puente Alsina 9.95; 200 id. Sola 8.50; 100 id. Haedo 8.25; 560 id. Once, 8.90; 194 id. id. 8.90; 715 id. Buenos Aires 8.70; 228 id. Once, 8.85; 5000 id. al llegar en Briau, 8.70. 190 id. 8.90; 685 id. 8.50; 250 id. 6.60.

Trigo húngaro. — 500 clsas centeno, 9.35; 510 id. 9.35.

Trigo Pampa. — 620 bolsas, Briau 9.30.

Trigo Eucelas. — 699 bolsas, Once, 9.20; 400 id. Sola. 9; 450 id. 9.

Ruso y Btta. — 118 bolsas, Sola, 8.70.

Francés y Ruso. — 279 bolsas, Sola, 3.20.

Trigo Francés. — 280 bolsas, Sola, 3.30.

Cebada. — 100 bolsas, Sola, 6.10; 177 id. Once, 5.75; 114 id. Once, 5.60; 148 id. Sola 5.55; 314 id. 5.55; 174 id. Once, 5.

Nabo. — 363 bolsas, Once, 17.0; 42 id. Once, 17; 400 id. Sola, 16.60.

Maíz amarillo. — 292 bolsas, Once, 5.40. 380 id. id. 5.30; 380 id. id. 5.30; 600 id. 5.30; 1000 id. id. 5.45; 601 id. Sola, 5.20; 450 id. 5.15; 406 id. 5.20.

Morocho. — 500 bolsas, Sola, 4.80.

Morocho y Amarillo. — 473 bolsas, Once, 5.00.

Avena. — 704 bolsas al llegar en Briau. — 5.25; 400 id. Riachuelo, 5.75; 344 id. id. 5.10; 110 id. Sola, 5.10; 141 id. Sola, 5; 452 id. id. 5; 72 id. id. 5; 207 Buenos Aires, 5.05; 200 id. Once, 5; 248 id. 5.05; 109 id. 5.05; 310 id. Sola, 4.70; 250 id. .70; 238 id. 4.50; 500 id. 4.50; 211 id. Once, 4.55; 50 id. Sola, 4.90; 361 id. Once, 4.75.

Lino. — 86 bolsas, Once, 12.80; 25 id. id. 12.80; 26 id. Sola, 12.45; 330 id. Once, 12.40; 170 id. Once, 12.30; 600 id. id. 12.30; 56 id. id. 12.

Triguillo. — 70 bolsas, Once, 7.

Entrada de cereales

J. Brian. — Trigo: 7.281, maíz 11.521 bolsas; lino 1190; avena 2050; cebada 3028.

Sola. — Trigo 11.322 bolsas, maíz 933; cebada 1290; lino 1587; avena 2771; nabo 138; harino 2080.

Puerto. — Lino 15.768 bolsas.

Pacífico. — Trigo 3762 bolsas, lino 905; avena 798; maíz 200; pasto 148 fardos grandes y 565 fardos chicos.

Retiro. — Trigo 275, patatas 2397.

Rural. — Trigo 1246, lino 414, nabo 363.

Buenos Aires. — Trigo 2733 bolsas, avena 1210; patatas 1662, pasto 1043, fardos grandes.

Riachuelo. — Trigo 7357 bolsas, maíz 3241; avena 1082.

MERCADO CENTRAL DE FRUTOS

Enero 27 de 1916.

eSdescargaron en este mercado 14? vagones con os siguientes frutos:

355.385 kilos de lana, 996 atados de cueros lanares, 5.327 cueros vacunos, 359 cueros de potros, 101 bultos de cerda, 2 bultos de plumas, 66 cascos de grasa, 63 atados de cueros varios.

VENTAS DE HOY

Lana cruza gruesa: 3000 kilos Sud a $ 16.50, 400 id a 16.00, 5000 id a 15.50, 3000 Oeste a 15.000, 4000 id a 14.80, 5000 Pampa a 14.50, 7000 id a 14.20, 5000 id a 13.50, 2000 id a 13.00.

Cruza mediana: 5000 kilos Sud a $ 16.50, 5000 id a 16.00, 4000 id a 15.80, 4000 Oeste a 15.80, 5000 id a 15.50, 2000 Pampa a 15.00, 30000 id a 14.00, 5000 id a 13.50.

rCuza fina: 4000 kilos este a $ 15.00, 3000 id a 14.50, 2000 id a 14.00, 3000 id a 13.50, 10.000 Pampa a 13.00.

Mestiza fina: 9000 kilos Sud a $ 11.00, 6000 id a 10.80, 7000 id a 10.50, 12.000 id a 10.20, 8000 Pampa a 10.00, 4000 id a 9.50, 7000 id a 9.00, 55.000 id a 8.60, 9.00 y 9.30, 35.000 Chubut a 9.70.

Segunda esquila: 8000 kilos a $ 13.00, 5000 a 12.50.

Borregas: 2000 kilos a $ 14.50, 1000 a 14.20, 4000 a 14.00, 5000 a 13.80, 3000 a 13.50, 2000 a 12.50, 1000 a 12.00, 4000 a 7.50, 1000 a 6.50.

Pieles lanares.—Consumo: 500 kilos a $ 1.20, 2600 a 1.19, 700 a 1.18, 300 a 1.17, 200 a 1.16, 1000 a 1.15, 300 a 1.12, 600 a 1.11, 1500 a 1.10, 800 a 1.09, 500 a 1.05, 500 a 1.00, 400 a 0.97, 3200 a 0.95, 400 a 0.93, 500 a 0.90, 300 a 0.85, 300 a 0.82.

Mortecino: 1000 kilos a $ 1.00, 6700 a 0.93, 800 a 0.98, 300 a 0.97, 500 a 0.96, 1500 a 0.95, 300 a 0.92, 1400 a 0.91, 2000 a 0.90, 1200 a 0.89, 500 a 0.85, 500 a 0.80, 400 a 0.77, 2800 a 0.75, 400 a 0.73, 500 a 0.70, 400 a 0.65, 300 a 0.62.

Corto y pelado.—Consumo: 300 kilos a pesos 0.70, 200 a 0.65, 1000 a 0.60, 1200 a 0.55, 500 a 0.53, 400 a 0.50, 200 a 0.45.

Pieles y lanares corto y pelado mortecino. — 300 kilos, $ 0.50; 300 id. 0.55; 1200 id. 0.40; 1000 id. 0.35; 800 id. 0.30; 200 id. 0.25.

Lanares Chubut. — 4000 kilos, pesos 0.78.

Cueros y vacunos. — 50 c. pesos 15.70; 100 id. 15.60; 300 id. 15.50; 200 id. 15.30; 300 id. 15.20; 400 id 15.;; 150 id. 14.90; 200 id. 14.80; 100 id. 14.60; 200 id. 14.50; 300 id. 14.20; 350 id. 14; 150 id. 13.60; 100 id. 13; 50 id. 12.50.

Becerros. — 150 c. $ 17.50; 100 id. 17.30; 300 id. 17.20; 200 id. 17.

Nonatos. — 100 c. pesos 14.50; 100 id. 14.30; 150 id. 14.20; 200 id. 14.

Potros. — 150 c. pesos 8.50; 70 id. 8.40; 120 id. 8.30; 100 id. 8.20; 170 id. 8. 40 id. 7.

Cerdas. — 200 k. $ 13.50; 200 k. $ 13; 400 k. $ 12.50; 600 k. $ 12; 1.500 k. $ 11.50; 800 k. $ 11; 200 k. $ 10.80; 600 k. $ 10.50; 200 k. $ $ 10.20; 600 k. $ 10; 200 k. $ 9.

Colas y medias colas. — 100 k. $ 20; 150 k. $ 18.

Nutria. — 100 k. $ 2.50; 150 k. $ 2.40; 200 k. $ 2.30; 300 k. $ 2.20; 300 k. $ 2; 100 k. $ 1.80; 50 k. $ 1.60; 30 k. $ 1.50.

Corderitos. — 20 d. $ 1.30; 70 d. $ 1.36; 60 d. $ 1.10; 30 d. $ 1.

Sebo derretido. — 7 c. $ 4.50; 10 c. $ 4.49; 20 latas $ 4.38; 3 latas $ 4.

Sego pisado. — 2 c. $ 3.40; 10 c. $ 3.30; 8 c. $ 3.20.

Liebres. — 150 c. $ 0.16; 100 c. $ 0.15.

MERCADO DE VACUNOS (LINIERS).

Enero 27 de 1910.

A excepción de los lotes aptos para frigorífico, que encuentran mercado algo más sostenido dentro de la flojedad reinante, las demás clases de hacienda continúan vendiéndose con precios relativamente bajos, no obstante la reducida entrada del día.

La entrada de hoy en este mercado fué de 2.081 cabezas, clasificadas en la siguiente forma: novillos, 993; vacas, 786; terneros, 294; bueyes, 8; porcinos entraron 419.

Los precios corrientes de la mañana fueron los siguientes:

Bueyes consumo, de	90.— a 177.—
Novillos esp. frigorífico, de	208.— a 215.—
Novillos m. gordos, frigorífico	181.— a 199.—
Novillos consumo, de	69.— a 175.—
Novillitos consumo, de	51.— a 120.—
Vacas ensumo, de	53.— a 160.—
Vaquillonas consumo, de	40.— a 105.—
Terneros consumo, de	12.— a 61.—

Para porcinos los precios variaron entre $ 0.29 a $ 0.40 el kilo.

VENTAS DE HOY

Bargo, Lascurain y Etchegaray—	
10 novillos gordos, Córdoba	180.—
1 vaca m. gorda, Córdoba	145.—
27 vacas b. carne, Córdoba	70.—
Arzeno y Hermanos, Fortunato B.—	
2 vacas gordas, Junín	136.—
4 novillos c. gorda, Junín	128.—
5 novillitos b. carne, Junín	75.—
3 vacas flacas, Junín	53.—
2 terneros regulares, Junín	33.—
Bellocq e Hita—	
24 vacas g. y c. gorda, 3 Arroyos	110.—
Bayona Juan—	
1 toro c. gorda, Tandil	125.—
7 vacas g. y c. gorda, Tandil	108.—
6 vacas c. gorda, Tandil	87.—
3 novillitos c. gorda, Tandil	96.—
2 vaquillonas c. gorda, Tandil	85.—
5 terneros regulares, Tandil	35.—
Beazley Manuel y Rodolfo—	
60 vacas g. y c. gorda, Magdalena	110.—
6 vacas b. carne, Magdalena	78.—
Cucullu Felipe L.—	
5 vacas m. gordas, Giles	140.—
7 vacas g. y c. gorda, Giles	120.—
4 novillos c. gorda, Giles	115.—
2 vaquillonas c. gorda, Giles	80.—
1 vaca flaca, Giles	65.—
1 ternero regular, Giles	50.—
Crespo y Rodríguez—	
11 vaquillonas flacas, Santa Fe	65.—
6 vaquillonas c. gorda, Santa Fe	90.—
1 vaquillona flaca, Santa Fe	65.—
1 vaquillona flaca, Santa Fe	40.—
33 terneros mamones, Santa Fe	12.—
2 vaquilonas c. gorda, Santa Fe	88.—
29 terneros regulares, Santa Fe	38.—
13 terneros regulares, Santa Fe	50.—
6 novillitos b. carne, Santa Fe	72.—
21 novillitos g. y c. gorda, Santa Fe	97.—
5 torunos c. gorda, Santa Fe	126.—
5 vacas c. gorda, Junín	105.—
5 vacas c. gorda, Junín	93.—
Chapar y Cía., Juan—	
42 novillos m. gordos, Castelli	195.—
Ceballos y Cufré—	
1 novillo especial, Mercedes	215.—
1 vaca m. gorda, Mercedes	145.—
7 novillos g. y c. gorda, Mercedes	155.—
1 novillo c. gorda, Mercedes	125.—
24 novillos gordos, Córdoba	190.—
Etcheverry José—	
100 vacas gordas, Santa Fe	130.—
Frers Julián—	
9 novillos gordos, Tandil	185.—
10 vacas especiales, Tandil	148.—
5 vacas g. y c. gorda, Tandil	123.—
Goñi e hijos, Ignacio—	
10 vacas c. gorda, Puán	95.—
1 vaca c. gorda, Puán	100.—
Guillón y Cía., Rodolfo—	
18 novillos gordos, San Luis	192.—
Lizarralde Hermanos—	
40 novillos g. y c. gorda, Meridiano V	150.—
Lalor Juan—	
40 novillos especiales, Córdoba	208.—
4 vacas gordas, La Plata	133.—
2 vacas c. gorda, La Plata	101.—
3 vaquillonas c. gorda, La Plata	80.—
2 vaquillonas c. gorda, La Plata	87.—
2 vacas b. carne, La Plata	74.—
2 vacas flacas, La Plata	33.50
4 terneros mamones, La Plata	20.—
2 terneros mamones, La Plata	20.—
3 terneros mamones, La Palta	7.50
8 vacas c. gorda, La Plata	85.—
3 vaquillonas c. gorda, La Plata	80.—
2 novillos b. carne, La Plata	94.50
2 vacas flacas, La Plata	55.50
3 terneros buenos, La Plata	52.—
3 novillos flacos, La Plata	69.—
3 terneros regulares, La Plata	38.50
2 vacas flacas, Mercedes	64.50
6 vaquillonas c. gorda, Mercedes.	80.—
13 novillos b. carne, Córdoba	96.—
15 novillos c. gorda, Córdoba	109.—
14 novillos c. gorda, Córdoba	129.—
7 vacas g. y c. gorda, Mercedes	109.—
14 novillos c. gorda, Córdoba	126.—
2 novillos c. gorda, Maipú	140.—
18 novillos gordos, Maipú	184.—
Lanusse Pedro y Antonio—	
5 novillitos flacos, Tapiales	52.50
2 vacas b. carne, Tapiales	72.—
2 vaquillonas b. carne, Tapiales	75.50
4 novillitos flacos, Tapiales	51.—
2 bueyes c. gorda, Lincoln	120.—
1 buey b. carne, Lincoln	90.—
1 buey c. gorda, Lincoln	121.—
1 buey g. y c. gorda, Lincoln	177.—
4 bueyes g. y c. gorda, Lincoln	158.50
1 vaca c. gorda, Lincoln	91.50
4 novillos flacos, C. Tejedor	80.—
2 vacas m. gordas, Caseros	141.50
1 novillo g. y c. gorda, Caseros	157.50
8 vacas g. y c. gorda, Caseros	122.—
10 vacas g. y c. gorda, Caseros	120.50
6 vacas g. y c. gorda, Caseros	123.50
8 vacas g. y c. gorda, Caseros	110.—
6 novillos g. y c. gorda, Córdoba	160.50
3 vacas especiales, Córdoba	154 50
6 novillos g. y c. gorda, Córdoba	158.—
10 novillos gordos, Córdoba	190.—
54 novillos gordos, San Luis	187.—
22 novillos g. y c. gorda, Vecino	170.—
Méndez Hermanos y Cía.—	
18 vacas m. gordas, C. Casares	142.—
41 vaquillonas g. y c. gorda, C. Casares	105.—
Peña y Cía., Julio L.—	
2 toros c. gorda, Santa Fe	120.—
9 vaquillonas c. gorda, Santa Fe	83.—
1 novillito c. gorda, Santa Fe	80.—
2 terneros buenos, Santa Fe	60.—
6 vaquillonas b. carne, Santa Fe	75.—
18 vaquillonas b. carne, C. Tejedor	80.—
19 terneros buenos, C. Tejedor	60.—
Patrón Costas y Peró—	
9 novillos C. gorda, Córdoba	120.—
9 vacas g. y c. gorda, Córdoba	115.—
6 vacas c. gorda, Córdoba	95.—
8 vaquillonas g. y c. gorda, Córdoba	97.—
1 toro g. y c. gorda, Córdoba	155.—
1 toro b. carne, Córdoba	109.—
1 vaca g. y c. gorda, Córdoba	110.—
1 novillito g. y c. gorda, Córdoba	95.—
5 novillos b. carne, Córdoba	100.—
5 terneros buenos, Córdoba	61.—
8 terneros regulares, Córdoba	40.—
2 vaquillonas buenas, Córdoba	68.—
Roodger y Cía., Guillermo H.—	
20 novillos g. y c. gorda, Córdoba	141.—
Sansot Beltrán—	
8 terneros regulares, La Pampa	50.—
42 terneros regulares, La Pampa	45.—
Salaberry y Bercetche—	
12 terneros regulares, E. Ríos	41.—
21 terneros regulares, E. Ríos	33.50
16 terneros regulares, E. Ríos	36.50
11 ternesros regulares, E. Ríos	29.50
12 vacas b. carne, E. Ríos	84.—
8 vacas b. carne, E. Ríos	81.50
2 novillos flacos, San Luis	67.—
4 vacas b. carne, San Luis	90.50
1 vaca b. carne, San Luis	91.—
4 novillos b. carne, San Luis	95.—
4 novillitos gordos, San Luis	120.—
4 vacas g. y c. gorda, San Luis	102.—
1 vaca b. carne, San Luis	84.—
1 vaca b. carne, San Luis	73.—
1 vaquillona b. carne, San Luis	75.—
7 novillos c. gorda, San Luis	128.50
7 novillos c. gorda, San Luis	111.50
3 novillitos c. gorda, San Luis	88.—
18 novillos c. gorda, Córdoba	118.50
16 novillos c. gorda, Córdoba	110.50
1 vaca gorda, Córdoba	135.—
6 vacas especiales, Córdoba	148.—
6 vacas gordas, Córdoba	131.—
22 vacas gordas, Córdoba	138.—
30 vacas especiales, Córdoba	148.—
42 novillos gordos, Córdoba	199.—
Santamarina e hijos—	
40 novillos gordos, Tandil	175.—
3 novillos c. gorda, G. Pintos	130.—
11 novillitos b. carne, G. Pintos	65.—
52 novillitos flacos, La Madrid	55.—
7 vaquillonas flacas, La Madrid	55.—
46 terneros regulares, La Madrid	45.—
2 terneros regulares, La Madrid	45.—
Unzué, Alzaga y Cía.—	
1 vaca especial, Córdoba	160.—
2 vacas flacas, Córdoba	72.—
1 ternero regular, Córdoba	45.—
20 novillos b. carne, Córdoba	82.—

VENTAS DE CERDOS

	$ kilo
Apheca y Cía., Juan—	
18 cerdos especiales, Belgrano	0.40
Amoretti Cayetano—	
25 cerdos especiales, Arboledas	0.34
25 cerdos especiales, Arboledas	0.36
Lanusse Pedro y Antonio—	
93 cerdos buenos, Córdoba	0.33
70 cerdos, invernada, Córdoba	0.29
Pueuo Erelio—	
20 cerdos especiales, Villegas	0.37
Arzeno y Hermano, Fortunato B.—	
49 cerdos buenos, Villegas	0.31

MERCADO DE LANARES (Tablada)

A pesar de que la entrada no fué de mayor importancia, la plaza sigue manteniendo cotizaciones poco sostenidas sin distinción de categorías a causa de que la mayoría de los compradores que operan en el mercado disponen aún de buenas existencias.

Es así que al finalizar las operaciones no se notó cambio alguno que merezca anunciarse.

La entrada del día fué de 8123 animales, habiéndose vendido durante la mañana 9165 cabezas, repartidas en ésta forma:

La Plata Cold Storage 1782, Las Palmas 636, Compañía Sansinena 2097, La Blanca 1028, Argentino Central 788, Armour 379, The Smithfield 185 y, 2570 para los matarifes locales.

Los precios extremos de la mañana fueron los siguientes:

Capones para frigorífico, desde	$ 11.— a 16.—
Id. para matadero	" 16.50 a 19.—
Ovejas para matadero	" 7.— a 18.50
Borregos para matadero	" 6.— a 8.30
Borregos para frigorífico	" 9.— a 13.20
Corderos para frigorífico	" 8.50 a 9.70
Id. para matadero	" 5.40 a 8.—

VENTAS DE HOY

Ayaragaray S. y Gowland—	
80 capones Matadero Laprida	17.30
10 capones Frigorífico ídem	14.70
Arzeno y Hnos. Fto. P.—	
105 capones Frigorífico Cangallo	15.—
Bellocq e Hita—	
98 capones Frigorífico Labarden	14.50
Lanús Florencio y Ado E.—	
141 borregos Frigorífico Lonquimay	11.—
20 ovejas Matadero Lonquimay	13.50
Pegassano Rocatagliata y C.—	
295 borregos Frigorífico Pegassano	12.50
Paz Adolfo F.—	
10 borregos Frigorífico C. Vidal	9.—
170 orregos Matadero C. Vidal	6.—
Thompson y Cía. Enrique A.—	
70 borregos Frigorífico Vela	11.30
81 corderos Matadero Vela	7.50
Urtasun e hijo Martín—	
123 borregos Frigorífico Pico	10.—
11 capones Frigorífico Pico	12.20
16 ovejas Matadero ídem	10.50
10 borregos Matadero ídem	6.50
Dodds y D. D. Ramsay—	
32 capones Matadero Meridiano 5.o	16.—
346 borregos Frigorífico ídem	12.50
Lalor Juan—	
120 ovejas Matadero Ameghino	14.20
Lanusse Pedro y Antonio—	
90 capones Matadero Energía	16.70
90 capones Frigorífico Vela	15.50
55 borregos Frigorífico Van Praet	11.50
61 borregos ídem R. Negro	10.30
68 corderos Matadero Río Negro	7.20
240 corderos Matadero R. Negro	6.—
22 capones Frigorífico Pico	12.30
17 capones Frigorífico Pico	11.—
80 ovejas Matadero Pico	14.—
341 ovejas Matadero Realicó	10.80
153 capones Frigorífico Realicó	11.70
114 corderos Matadero Bagual	6.30
96 capones Frigorífico Bagual	11.50
200 corderos Frigorífico Castellanos	11.30
Unzué Alzaga y Cía.—	
150 capones Frigorífico Sol de Mayo	16.—
94 corderos Matadero A. Rosas	3.80
100 corderos Matadero A. de Rosas	3.80
198 corderos Matadero A. de Rosas	3.60
Bayona y Ferrazzini—	
12 ovejas Matadero La Nacional	15.80
32 ovejas Matadero La Nacional	14.50
69 borregos Frigorífico La Nacional	11.—
58 borregos Matadero La Nacional	6.80
20 capones Matadero Fanqueles	17.—
70 capones Frigorífico ídem	15.70
121 borregos Frigorífico Bagual	12.—
64 borregos Frigorífico Bagual	9.80
Cucullo Felipe L.—	
206 borregos Frigorífico Meridiano 5.o	10.—
Ardophain Miguel—	
57 ovejas Matadero Tandil	14.40
16 borregos Frigorífico Tandil	10.50
Córdoba e hijo Pedro—	
75 capones Frigorífico L. del Toro	11.60
Salaberry y Bercetche—	
40 capones Matadero Juárez	18.—
119 capones Frigorífico Juárez	16.—
20 capones Frigorífico ídem	16.—
200 borregos Frigorífico Necochea	13.70
20 ovejas Matadero Sinson	15.80
24 ovejas Matadero Sinson	12.50
115 borregos Matadero Mackenna	9.50
12 corderos Matadero Mackenna	8.—
81 corderos Matadero Mackenna	5.70
33 corderos Matadero Mackenna	6.50
162 corderos Matadero Matanza	5.40
Guillón y Cía. Rodolfo—	
101 ovejas Matadero T. Lauquen	15.80
198 ovejas Matadero ídem	14.—
200 corderos Frigorífico T. Lauquen	11.70
19 capones Matadero Madeiro	19.—
47 borregos Frigorífico Madeiros	13.—
54 ovejas Matadero ídem	17.40
18 ovejas Matadero ídem	14.30
58 capones Frigorífico Pehuajó	15.40
37 ovejas Matadero Pehuajó	15.—
27 ovejas Matadero Pehuajó	13.—
Méndez Hnos. y Cía.—	
60 capones Frigorífico S. Joaquín	15.50
16 ovejas Matadero ídem	13.40
Mihura Hnos.—	
70 ovejas Matadero Van Prat	18.50
30 ovejas Matadero ídem	12.50
González y Basenrain—	
20 ovejas Matadero Mackenna	15.20
25 ovejas Matadero Mackenna	13.20
23 corderos Matadero Mackenna	7.10
42 corderos Frigorífico Mackenna	9.70
Arcame y Bellini—	
18 capones Frigorífico Sinson	11.—
30 ovejas Matadero ídem	12.50
50 corderos Frigorífico ídem	8.50
66 corderos Matadero ídem	7.—
36 borregos Matadero ídem	5.10
Etcheverry y Cía. José—	
201 capones Matadero G. Chaves	17.60
Crotto Hnos.—	
80 capones Frigorífico Las Armas	13.—
1199 borregos Frigorífico Las Armas	10.—
Bunge y Born—	
191 ovejas Matadero N. Gaña	12.30
Patrón Costas y Peró—	
175 capones Frigorífico Ragueira	16.30
Tabacco Hnos. y Cía.—	
82 borregos Frigorífico C. Muerto	9.50
97 borregos Matadero C. Muerto	6.80
Frers Julián—	
246 capones Frigorífico Azucena	15.—
79 borregos ídem ídem	11.80
Calvo Nicolás A.—	
100 capones Frigorífico Teodolina	13.50
Ascamou y Cía.—	
267 capones Fco. Energía	14.50
Sansot Beltrán—	
198 capones Frigorrífico Barros	14.70
92 capones Frigorífico ídem	15.20
Velaz y Cía. Angel—	
89 ovejas Matadero Gratty	7.—
Devoto y Cía. Tomás—	
260 borregos Matadero Del Campillo	8.30
30 capones Matadero Cerrito	17.30
95 capones Frigorífico ídem	15.80
127 capones Frigorífico Fair	14.90
66 capones Matadero Fair	17.—
99 capones Frigorífico G. Guido	13.90

COMPAÑIA DE SEGUROS ROYAL

A consecuencia de las renuncias presentadas por el gerente, señor Roberto Paton, y por el subgerente, señor Guillermo T. Schindler, el directorio de la casa matriz en Liverpool ha nombrado apoderados de la compañía a los señores Frank J. Williams y Roberto K. Mitchell, para actuar como gerentes locales de la sucursal en Buenos Aires.

ASAMBLEAS

Curtiembre "La Argentina", Grumbaum Sollas (S. A.)

Se ha citado a los señores accionistas de esta sociedad para la asamblea general ordinaria que debe celebrarse mañana, a las 3.30 p. m., en Monteagudo 345.

REMATES DE ESTA NOCHE Y MAÑANA

Judiciles. — Inmuebles

Casa en Blandengues, entre Zabala y Loreto. Base, $ 8 la vara. Mañana, a las 3 p. m. — Bravo Barros y Cía.

—Dos fracciones de tierra en Ituzaingó. Base, $ 4.580. Mañana, a las 3 p. m. — Los mismos.

—Fracción de tierra en Martínez. Base, $ 18.160. Mañana, a las 3 p. m. — Los mismos.

—Campo en Lincoln. Base, $ 48.830. Mañana, a las 3 p. m. — A. Bullrich y Cía.

—Dos casas en Adrogué. Base, $ 11.027 cada una. Mañana, a las 3 p. m. — Heumann y Pérez.

—Fracción de tierra en Lomas de Zamora. Base, $ 37.500. Mañana, a las 4 p. m. — Eudoro Pardi.

—Campo en San Luis, 8.000 hectáreas. Base, $ 338.875. Mañana, a las 3 p. m. — Jorge Reyes y Cía.

—Dos fracciones de campo en Mercedes (Buenos Aires), 119 hectáreas. Base, $ 225.591.69. Mañana, a las 3 p. m. — El mismo.

—Campo en General Rodríguez. Base, pesos 9.58 la vara. Mañana, a las 3 p. m. — Bravo Barros y Cía.

—Campo en General Sarmiento, 35 hectáreas. Base, $ 320 cada una. Mañana, a las 3 p. m. — Los mismos.

VINOS
TOMBA
BLANCO Y TINTO
DE MESA, PUROS
Y EXCERCIONALES
LAS FAMILIAS PUEDEN COMPARARLOS CON CUALQUIER VINO EXTRANJERO.
SI SU ALMACENERO NO LO TIENE, PIDALO POR CARTA O POR TELEFONO A
COLOMBO, TELLERIA y Cía.
Sucesores de LUIS COLOMBO y Cía.
ÚNICOS REPRESENTANTES
Bmé. MITRE 376 - Buenos Aires
U. T. 2411, AVENIDA

Banco Hipotecario Nacional

CAPITAL

Casa en Castro Barros 1756. Base, $ 19.000. Hipoteca, $ 15.000. Mañana, a las 2 p. m.

—Casa en Rosetti 26 al 43. Base, $ 47.000. Hipoteca, $ 43.000. Mañana, a las 2.30 p. m.

—Casa en Capdevila 3185 al 91. Base, $ 20.000. Hipoteca, $ 17.000. Mañana, a la 1.30 p. m.

SUCURSAL LA PLATA

Nueve lotes de terreno en General Sarmiento. Base total, $ 5.000. Hipoteca, $ 3.500. Mañana, a las 2 p. m.

SUCURSAL MENDOZA

Propiedad en San Rafael. Base, $ 10.500. Hipoteca, $ 8.000. Mañana, a las 10 a. m.

Haciendas

700 vacunos en Laprida. Mañana, a la 1 p. m. — Arnaude Hermanos.

—20 carneros Lincoln. Mañana, a las 3 p. m. — A. Bullrich y Cía.

—30 carneros Lincoln. Mañana, a las 3 p. m. — José M. de Iriondo y Cía.

—1.500 novillos y vacas en 9 de julio. Mañana todo el día. — Ganadera del Norte.

—800 vacunos en Merlo. Mañana, a las 2 p. m. — Nicandro Reyes.

Artículos generales

Café, bar y billares. Mañana, a las 9 a. m. — Francisco E. Spina.

—Existencias de sastrería, camisería y sombrerería. Mañana, a la 1 p. m. — Nicolás Villa.

—Materiales de construcción y artículos sanitarios. Mañana, a las 3 p. m. — Bravo, Ungaro y Cía.

—Existencias de almacén. Mañana, a las 2 p. m. — Emilio Méndez.

—Instrumentos de cirugía y otros. Hoy, a las 8.30 p. m. — Meccia y Cía.

—Comestibles y bebidas. Mañana, a la 1 p. m. — Gowland y Cía.

—Galpón de hierro desarmado. Mañana, a las 4 p. m. — Delfor del Valle.

—Comestibles, bebidas y rurales. Mañana, a la 1.30. — V. S. Vinelli y Hermanos.

—Almacén y otros. Mañana, a la 1 p. m. — Juan Pascual y Cía.

—Bebidas y almacén Mañana, a la 1 p. m.— S. Vaccaro.

—Automóviles, coches y accesorios. Hoy, a las 8.30 p. m. — Carlos A. Coll y Cía.

—Café, billares, etc. Mañana, a las 2.30 p. m. — F Miguens Rey.

Muebles

Piano, escritorio, juego de sala, etc. Hoy, a las 9 p. m. — Ramón Satorres.

—Moblaje importado. Mañana, a las 8.30 p. m. — Angel R. Font.

—Dormitorio hamburgués y otros Mañana, a las 2.30 p. m. — Pedro y Alfredo Fragueiro.

—Obras de arte y ricos muebles. Hoy, a las 8 p. m. — Guerrico y Williams.

—Juegos de comedor, etc. Mañana, a las 2 p. m. — Naón y Bustillo.

—Moblaje importado. Hoy, a las 8.30 p. m. — J. Fuks y Cía.

—Camas, sillas, etc. Hoy, a las 8.30 p. m. — Pacheco y Recio.

—Juegos comedor, dormitorio, etc. Hoy, a las 8.30 p. m. — Gilberto Anatole.

—Mesas, mostradores, etc. Hoy, a las 8.30 p. m. — Jofré y Cía.

—25 juegos de dormitorio. Hoy, a las 8 p. m. — B. Gertzenstein.

ADUANA

EXPORTACION DE PRODUCTOS DEL PAIS

Se han exportado en el día de ayer, por el puerto de la Capital, los siguientes productos:

Para Nueva York: 1.182 fardos lana, con kilos 524.170; 64 tambores glicerina, con 35.459 kilos; 70 fardos cerda, con 30.534 kilos; 700 bolsas lino, con 42.000 kilos; 8.565 cueros vacunos secos, con 58.219 kilos; 6.100 cueros vacunos salados, con 174.360 kilos; 9.000 cueros becerros secos, con 41.280 kilos; 438 cueros potros salados, con 8.465 kilos; 18 fardos cueros becerros, con 2.039 kilos; 32 fardos cueros lanares, con 13.951 kilos; 80 rollizos de quebracho, con 45.000 kilos.

Para Londres: 1.736 cuartos vacunos congelados, con 145.435 kilos; 1.837 bolsas avena, con 110.954 kilos.

Para San Vicente a órdenes: 40.460 bolsas lino, con 1.696.140 kilos; 61.253 bolsas maíz, con 3.843.828 kilos; 5.007.000 kilos de maíz a granel.

Para Karachie: 1.124 mulas en pie.

Para Santos: 5.019 bolsas maíz, con 270.438 kilos; 1.846 bolsas trigo, con 105.716 kilos.

Para Génova: 1.056 fardos lana con 465.688 kilos; 4.864 bolsas extracto e quebracho, con 264.800 kilos.

Para Barcelona: 2.000 bolsas maíz, con 125.060 kilos.

Para Burdeos: 2.079 cajones carne congelada, con 114.345 kilos.

Para Boston: 754 cueros vacunos secos, con 7.552 kilos; 650 fardos lana, con 285.342 kilos; 2.000 cueros vacunos secos, con 20.865 kilos; 2.000 cueros vacunos salados, con 21.146 kilos; 3.000 cueros becerros secos, con 12.391 kilos.

Para Filadelfia: 69 fardos lana con 30.609 kilos.

Para Amsterdam: 2 fardos lana, con 900 kilos.

Para Liverpool: 2.185 bolsas afrechillo, con 145.428 kilos.

Para El Havre: 195 bolsas avena, con kilos 16.846.

MARITIMAS

Vapores esperados

Vapor inglés Gascony de Rosario en el dique 2 a completar cargamento entró a las 9 a. m.

Id. español Eolo, de Rosario, en el dique 2 a completar cargamento.

Id. inglés Alfalfa, de Newport, en el dock sud, con carbón.

Id. nacional Pellegrini, de San Antonio, en la Boca, con pasajeros y carga.

Id. inglés Buranda, de La Plata, en el dique 2, a cargar.

Id. francés Samara, de Burdeos, en la dársena norte, con pasajeros, correspondencia y carga general, entró a las 8.30 a. m.

Id. nacional Moinho Fluminense, de San Nicolás, en el dock sud, a completar cargamento.

Id. inglés Strabo, de Liverpool, en el dique 1, con carga general, entró a las 9.30 a. m.

Vapores a salir

Vapor nacional Brasil, de la Boca para San Antonio, con carga.

Id. noruego B. Bjorne, del dique 1 para Nueva York, con frutos.

Id. inglés Regent, del dique 2 para Las Palmas, a órdenes, con frutos.

Vapores de los ríos

Llegaron: Lisboa, Ciudad de Buenos Aires, Río de la Plata y Cabo Corrientes, de Montevideo; Londres, de Salto y escalas, y Luna, de Carmelo.

Salen: Anita Barthe, para Posadas y escalas, salió a las 10 a. m.; Guarany, para Asunción y escalas, salió a las 10 a. m.; París, para Salto y escalas, salió a las 11 a. m.: Lisboa, a las 7 p. m., Río de la Plata, a las 10.15 p. m., Ciudad de Buenos Aires, a las 10.30 p. m. y Cabo Corrientes, a las 11 p. m., para Montevideo.

Mañana llegará de Asunción y escalas el vapor Formosa.

Línea de la costa sud

Brasil, saldrá hoy de la Boca para San Antonio, con carga.

Presidente Mitre, salió ayer de ésta para Río Gallegos y escalas.

Camarones, saldrá pasado mañana de la dársena sud para Río Gallegos y escalas, con pasajeros y carga.

Unión, salió hoy de la dársena sud para Bahía Blanca, con carga.

Atlántico, saldrá el 1.º de febrero de la dársena sud para Punta Arenas y escalas, con carga.

Mascota, entró esta mañana a la dársena sud, de Bahía Blanca, con carga.

Rawson, de Río Gallegos para ésta, salió ayer de Puerto Madryn.

Pellegrini, llegará hoy a la Boca de San Antonio, con pasajeros y carga.

Línea del Brasil

Juanita, salió el 25 de Paranaguá para ésta.

Emilia Barthe, salió el 24 de ésta para Santos.

Vaquillona, de Porto Alegre para ésta, salió el 25 de Río Grande; llegará hoy a Montevideo.

Benjamín, llegó ayer a Rosario procedente de Paranaguá.

Independencia, saldrá hoy de Paranaguá para ésta, con carga.

Toro, saldrá hoy de Porto Alegre para ésta, con pasajeros y carga.

Pomona, saldrá mañana de la dársena sud para San Francisco, con carga.

Dálmata, saldrá pasado mañana de Rosario para Río de Janeiro, con carga.

Vapores en viaje

Inglés Deseado, salió el 25 de Liverpool para ésta.

Id. Orita, salió ayer de Liverpool para Montevideo y Pacífico.

Id. Demerara, saldrá el 31 de la dársena norte para Liverpool.

Id. Araguaya, de ésta para Liverpool, salió el 20 de Río de Janeiro.

Id. Desna, de ésta para Liverpool, salió el 24 de Lisboa.

Id. Verdi, salió el 20 de La Plata para Nueva York.

Id. Vestris, de Nueva York para ésta, salió el 25 de Río de Janeiro; llegará a ésta el 30.

Id. Vasari, de ésta para Nueva York, salió el 23 de Barbados.

Id. Highland Rover, salió el 25 de La Plata para Londres.

Id. Highland Piper, salió el 19 de La Plata para Londres.

Id. Highland Scott, salió el 6 de Londres para ésta; llegará a ésta pasado mañana.

Italiano Cavour, de ésta para Génova, salió el 16 de Santos.

Id. Tomaso di Savoia, de ésta para Génova, salió el 17 de Santos.

Id. Garibaldi, de Génova para ésta, pasó el 19 por Gibraltar.

Holandés Zeelandia, de Amsterdam para ésta, salió el 24 de Lisboa.

Id. Tubantia, de Amsterdam para ésta, salió el 25 por la noche de Santos; llegará a ésta pasado mañana temprano.

Id. Hollandia, de ésta para Amsterdam, salió el 18 de Pernambuco.

Id. Frisia, de ésta para Amsterdam, salió hoy a las 2 a. m. de Río de Janeiro.

Id. Gelria, saldrá el 2 de febrero de Amsterdam para ésta.

Francés Garrona, de Burdeos para ésta, salió el 19 de Dakar.

Id. Amiral V. de Jagouse, de Burdeos para ésta, salió el 25 de Santos; llegará a ésta el 30.

Franceses Liger y Hudson, de ésta para Burdeos, zarparon el 17 de Río de Janeiro.

Español Infanta Isabel, de Barcelona para ésta, salió el 24 de Las Palmas.

Id. León XIII, de Bilbao para ésta, salió el 20, a las 4 p. m., de Cádiz.

Id. Cádiz, de ésta para Barcelona, pasó el 23 por el Ecuador.

Id. Catalina, de Barcelona para ésta, salió el 18 de Cádiz.

Id. Reina Victoria Eugenia, saldrá el 2 de febrero de la dársena norte para Barcelona.

Id. Infanta Isabel de Borbón, saldrá el 4 de febrero de Barcelona para ésta.

Id. P. de Satrústegui, de ésta para Bilbao, pasó el 24, a la 1 a. m., por el Ecuador.

Francés Flandre, de ésta para Burdeos, salió el 21 de Dakar.

Español Príncipe de Asturias, de ésta para Barcelona, debe haber pasado ayer por el Ecuador.

Entradas y salidas de buques de Ultramar, habidas en el puerto de la Capital, desde las 8 a. m. de ayer, hasta las 8 a. m. de hoy.

Entradas: vapor inglés Tressilick, id. id. Onwen.

Salidas: vapor francés Amiral Jaureguiberry, id. inglés Horace, id. norteamericano Edward Peirce, id. brasileño Taquary, id. belga Ubier.

Movimiento habido en el puerto de la Capital, en el día de ayer

Descargaron en dársenas y diques, 12 vapores; en el Riachuelo, 18 vapores.

Cargaron en dársenas y diques, 15 vapores; en el Riachuelo, 6 vapores.

Giros otorgados

Blatsberg, Boca, frente a T. Drysdale, a descargar.

Tripolitania, Barracas, ribera sud.

Regent, dique 2, parte N. E., a cargar.

Transatlantic, dique 1, sección 3.ª, a cargar.

Gascony, dique 2, sección 4.ª, a cargar.

Buranda, dique 2, elevadores, a cargar.

Eolo, dique 3, parte este, a cargar.

Pellegrini, dársena sud, parte oeste, a descargar y cargar.

Río Negro, Boca, sección removido, cargar.

Moinho Fluminense, dock sud, a embarcar.

San Hilario, dock sud, a descargar.

Vapores correos a salir

Enero 31: vapor inglés Demerara, llevará correspondencia para Brasil, Bélgica, Francia, Gran Bretaña, Suiza, Italia, Grecia, Egipto, España y Portugal; franqueo simple hasta las 8 a. m., sin alcance.

Febrero 2: vapor español Reina Victoria Eugenia, llevará correspondencia para Australia, Nueva Zelandia, Sud Africa, Canarias, Bélgica, Francia, Gran Bretaña, Suiza, Italia, Grecia, Egipto, España y Portugal, con alcance en el puerto hasta las 8 a. m.

La correspondencia para Alemania, Austria Hungría, Bulgaria, Rusia y Turquía se despachará el 4 de febrero por el vapor holandés Tubantia.

Vapores correos a llegar

Mañana: vapor italiano Principe di Udine, traerá correspondencia de Europa hasta el 8 del corriente.

Enero 29: vapor holandés Tubantia, traerá correspondencia de Europa hasta el 9 del corriente.

El Victoria

Este paquete de la Mala Real Inglesa, que está en viaje de Liverpool para el Pacífico, llegará mañana a Montevideo; los pasajeros de ésta saldrán hoy en el vapor Ciudad de Buenos Aires, que saldrá de la dársena sud, a las 10.30 p. m.

El Príncipe di Udine

Este paquete italiano llegará mañana por la mañana a la dársena norte, procedente de Génova; trae pasajeros, correspondencia y carga general.

El Samara

Entró esta mañana, a las 8.30, en la dársena norte, este paquete francés procedente de Burdeos, con 6 pasajeros de primera, 17 de segunda y 48 de tercera clase, correspondencia y 1.500 metros cúbicos de carga general.

AVISOS VARIOS

CASA VACCARO

ESTABLECIDA EN EL AÑO 1885

Para el Cambio General de Moneda y la compra y venta de Acciones y Títulos de renta Nacionales, Provinciales y Extranjeros, es la casa más recomendada de la República.

SEVERO VACCARO

AV. DE MAYO 646 - Buenos Aires

EMPRESA DE PINTURAS
DE JUAN J. GUERRA
Para la ciudad o campaña. — Presupuestos gratis. — San Salvador 3869.
v. 11 F.

Prácticos de turno para los vapores de salida

Del puerto: 11 Juan Cacciola, 12 José Almonda, 13 Plácido Flannaca, 14 Alejandro Patrovich, 15 Nicolás Damianich, 16 José Sanday, 17 Tomás Caspi, 18 Pascual Culota, 19 Juan Balestra.

De los ríos de la Plata, Paraná y Uruguay: 6 P. Maggio, 7 P. Rusca, 8 V. Vattuone, 9 A. Hedin, 10 José Mela, 11 A. Bianchi, 12 C. Salura, 14 A. Bonsignore, 15 L. Martorell.

MANIFIESTOS

El vapor italiano Savoia, llegado procedente de Génova y escalas, trae la siguiente carga para esta plaza:

De Génova: 100 bordalesas vino para G. D. Onofrio; 48 bultos varios para la Agencia Navigazione General Italiana; 10 cajones leche para B. Noel y Cía.; T. T., 25 cajones chocolate y bombones para Banco Italo Belga; 75 cajones aceite para J. Gatti; 80 cajones id. para Banco Italo Belga; 300 cajones id. para Bernasconi y Cía.; 80 cajones id. para Boggiano y Cía.; 100 cajones id. para Galleano y Cía.; 50 cajones id. para A. Marengo; 150 cajones id. para J. Borgese; 40 cajones id. para B. Machiadin; 65 cajones id. para D. Contardi; 151 cajones id. para Pujo y Cía.; 140 cajones higos secos para Olivieri Hermanos; B. V., 40 cajones queso para Banco de Italia; 83 bultos ascensores eléctricos para Anglo South América; 14 cajones hongos secos para Bernasconi y Cía.; 10 barriles aceitunas para J. Portemo; 13 cajones papel para la Caja de Conversión; 15 cajones mercaderías para Peretti y Cía.; 22 bultos mercaderías para Lanzarini Comico; 22 bultos varios para D. A. Pittaluga; 27 bultos varios para Pirelli y Cía.; 350 cajones limones para Bordi; 40 cajones tejidos de lana, seda y algodón para F. Bonacerini; 20 cajones manteca para Sitler; 14 cajones tejidos y mercería para Cabezas, Pazos y Cía.; 1.634 cajones conservas para L. Serra; 52 cajones tejidos de lana para A. Dell Acqua; 34 cajones materiales eléctricos para B. Villa Massoni; 10 cajones quesos para L. Raggio y Hermanos; 239 cajones atún para el mismo; 130 cajones aceite para G. Martino e hijos; 50 cajones id. para J. Muinto; 25 cajones id. para L. Sittler; 200 cajones aceite para Hijos de Posso; 30 cajones id. para P. Magnasco; 50 cajones id. para P. Bondonio; 100 cajones id. para D. y Bresciano; 27 cajones tejidos algodón para Micheli y Cía.; 45 id. id. para A. Roccatagliatta y Cía.; 10 id. id. para Roccatagliatta Hermanos; 21 id. id. para C. Piola y Cía.; 47 id. id. para Ashwoith y Cía.; 6 id. id. para E. Dell Acqua; 6 id. id para R. Colombo; 17 id. id. para Fernández Rosa; 7 id. id. para C. Galli e hijos; 11 id. id. para L. Fernández; 45 id. id. para D. Costaguta; 10 id. id. para D. Pico y Hermano; 7 id. id. para Barbagelata y Drago; 25 id. id. para R. Ballaud; 8 id. id. para F. Alonso; 13 id. id. para L. L. Grandelin; 28 id. id. para L. Podestá; 4 id. id. para A. O. Polito; 17 id. id. para E. Colombo; 28 id. id. para C. S. Galli; 11 id. id. para Trabueco Hermanos; 10 id. id. para N. Taquinos; 88 id. id. para E. Galli y Cía.; 64 id. id. para D. Costaguta; 67 id. id. para varios; 364 cajones limones para J. Badano; 400 id. id. para G. Benvenutto; 400 id. id. para el mismo; 15 cajones vino para L. Sittler; 736 cascos cemento para V. Feborgh y W.; 200 cajones agua mineral para J. Ferro; 42 cascos ácido para B. Wecchler; 50 sacos castañas para R. Manacordi; 21 cajones mercaderías para S. Fernández; 21 cajones artículos librería para Wolff y Schon; 705 rollos soga para Meneghini y Cía.; 83 id. id. para Seré y Cía.; 9 cajones tejidos para Meneghini y Cía.; 54 cajones hongos para G. Benvenutto; 17 cajones tejidos seda para Banco de Londres; 3.999 cajones vermouth y 3 cajones varios para Importadora Productos Cinzano; 40 cajones tejidos lana y algodón para Hirschberzal; 110 cajones agua mineral para J. Ferro; 41 cajones máquinas eléctricas para E. Morelli, 100 cajones papel para L. Franzoseni; F. R., 650 sacos semillas para Banco de Italia y Río de la Plata; 1.685 sacos arroz para A. y Almidonera; 600 sacos arroz para L. Raggio y Hermanos; 2.588 sacos arroz para Queirolo Hermanos; 50 barricas cemento para V. P. Willemann; 685 bultos varios para varios.

De Valencia: 1.300 sacos arroz para Nogués e hijos; 500 sacos arroz para R. Rivas Lamberti; 10 sacos anís en grano para Pérez García; 5 barriles aceitunas para el mismo; 355 cajones naranjas para V. Monterini; 200 cajones naranjas para Domínguez Hermanos; 100 cajones pimienta para A. Martínez; 1.375 cajones azulejos para Hijos de J. Villar; 1.595 cajones naranjas para R. Rivas Lamberti.

De Santos: 2.990 cachos bananas para V. Mastrorosa.

En total: 1.700 toneladas.

AVISOS POPULARES

DIEZ CENTAVOS POR PUBLICACION

TRABAJOS PEDIDOS

APRENDIZAS DE CALZADITO DE BEBES, se precisan. Yapeyú 384.

APARADORAS SE PRECISAN DE HOMBRE Y varón; Independencia 3791.

BORDADORA EN MONOGRAMAS Y FANTASIA se precisa; Paraná 980.

COCINERA JOVEN SE NECESITA, CON RECOmendaciones, Santa Fe 3960, 1ra. puerta, después de las 8 a. m.

COCINERA SE PRECISA CON CAMA Y RECOmendada, sueldo 35 $, Montes de Oca 815.

DOY LINDA PIEZA A LAVANDERA VIUDA O soltera para lavar ropa a persona sola, se prefiere española recién venida, tratar de 4 a 6 p. m., Alsina 3036, departamento 12.

DOY PIEZA A MATRIMONIO A CAMBIO DE quhaceres, Hidalgo 767.

ELECTRICISTA APRENDIZ SE NECESITA, CErrito 1139.

EN QUILMES SE NECESITA MUJER PARA CORta familia, Gral. Mitre 893.

FAMILIA FRANCESA, BUSCA SIRVIENTA JOven, Victoria 1994, piso 4.o, dpto. 3.

HOMBRE PARA COCINA Y ALMACEN SE PRECisa, con buenas recomendaciones, Córdoba 2800.

LAVANDERA SE NECESITA, BALCARSE NUMEro 1341.

MUCHACHA SE NECESITA, RIO JANEIRO número 1857.

NIñera y MUCAMA QUE SEPA COCINAR SE NEcesita, Cabello 3791, dpto. R.

OFICIAL MEDIO PELUQUERO PRECISO; MANsilla 2801.

PRECISO señora SOLA PARA EL CUIDADO DE una casa; Yerbal 4851.

SE NECESITA SIRVIENTA JOVEN, SARMIENTO 848.

TORNERO EN MADERA PRECISO, BOLIVAR 1450.

VARIAS PREPARADORAS Y MEDIO OFICIALAS para gran taller de sombreros, se necesitan; Cabildo 1855.

ZAPATILLEROS SE NECESITAN, CANGALLO 736.

TRABAJOS OFRECIDOS

AMA CON MUY BUENA LECHE DE UN MES, SE ofrece, calle Urquiza 1935.

COCINERA ITALIANA SE OFRECE. B. MITRE 3134.

DESEA COLOCARSE SIRVIENTA CON UNA HIja de 9 años, sin pretensiones, Bernardo de Irigoyen 457, pieza 8.

ENCARGADO DE CASA SE OFRECE CON LAS mejores recomendaciones, hablando varios idiomas; Corrientes 1154, departamento 2.

HOMBRE FORMAL SE OFRECE PARA MUCAMO o portero, informaciones de casas distinguidas, Rivadavia 659, S. Fernández.

JOVEN ESTUDIANTE, OFRECESE PARA ESCRItorio, en ciudad o campaña, dentro de la provincia, sabe escribir a *máquina* y posee recomendaciones Dirigirse pidiendo referencias a Natalio Smejoff, N. de la Riestra, F. C. Sud. 229 v. En. 28

LAVANDERA SE OFRECE PARA CASA PARTIcular, o taller, Chile 1429.

MUJER FORMAL SE OFRECE POR MEDIO DIA, tarde o mañana, dirigirse por carta o personalmente a F. Sánchez, Venezuela 1145. 225 v. En. 27.

MATRIMONIO SE OFRECE PARA CASEROS, sin pretensiones, Lima 344.

NIñera CON BUENAS RECOMENDACIONES O mucama, se ofrece, Venezuela 1468, pieza 6.

OJO, SE OFRECE UNA señora PARA CUALQUIER trabajo, medio día, Humberto I 1660.

PEON QUE SABE COCINAR SE OFRECE, Defensa 386, Varela.

SE OFRECE UN PEON DE QUINTA PARA LA ciudad o campo, que entiende de cocina también sin pretensiones, dirigirse por carta a Emilio R. Laruel, Juncal 767. perm.

SIRVIENTA BIEN RECOMENDADA SE NECESIta, buen sueldo, O'Higgins 2096. p.

SIRVIENTA SE OFRECE TODO TRABAJO, TAcuarí 1449 a la encargada.

SE OFRECE MUCHACHA DE 19 años, TODO TRAbajo, México 517.

VIUDA JOVEN, DESEA EMPLEARSE, COMO dama de compañía de señoras o niñas, o para dirigir una casa; habla castellano y francés correctamente. Labores y costuras de todas clases. Señora de R., Tucumán 1110. 220 v. En. 27.

ALQUILER DE CASAS

SE ALQUILA PIEZA Y COMEDOR CON O SIN muebles. Anchorena 1755. v. En. 28.

COMPRA VENTA DE NEGOCIOS

SE VENDE UN NEGOCIO DE FOTOGRAFIA EN San Antonio de Areco, con facilidades de pago. apital, 2.000 pesos, dirigirse por carta o personalmente a J. R. Martínez, San Antonio de Areco F. C. C. A. 222.

DIRECCION PATENTES DE INVENCION Y MARCAS DE FABRICA, DE COMERCIO Y DE AGRICULTURA.

Marcas solicitadas el 26 de enero de 1916

Acta No. 51.363. — José Roca Soler. — Aceites, comestibles, clase 22.

Acta No. 51.364. — Manuel Samperis y Héctor Carvallo. — Impresos y publicaciones, clase 18.

Acta No. 51.365. — Bode, Saco y Cía. — Tejidos, mantelería, lencería, etc. clase 15.

Actas Nos. 51.366 y 51.367. — Bernasconi Hnos. — Tejidos, lencería, calzados, etc., clases 15 y 16.

Actas Nos. 51.368 y 51.369. — Heinlein y Cía. — Calefacción, ventilación, iluminación, sanitarios, etc., clase 14.

Actas Nos. 51.370, 51.371 y 51.372. — Andreu y Ramón. — Productos medicinales, clase 2.

Actas Nos. 51.373, 51.374 y 51.375. — Azevedo y Cía. — Yerba mate, clase 22.

Acta No. 51.376. — Juan Llobet. — Tabacos, cigarros, cigarrillos, etc., clase 21.

Acta No. 51.377. — Baña, Lottermoser y Cía. — Pianos e instrumentos musicales, clase 7.

Acta No. 49.457. (substitución). — Simón Benchatrit. — Aceites comestibles, clase 22.

OBLIGADO & Cía.

Agentes de Patentes y Marcas — B. Mitre 342

PROFESIONALES

MEDICOS

ANALISIS
LABORATORIOS Y FARMACIA
Abierto Día y Noche
SUIPACHA 477
U. T. 818, Libertad DOCTORES NELSON

Secretas-Sífilis-Piel
DOCTOR SARACENI especialista)
Cura rápida de enfermedades secretas, estrecheces uretrales, blenorragia y orquitis. Curación de la sífilis con aplicación sin dolor de 606-914
De 8 a 11 a.m. y de 2 a 9 p.m. CORRIENTES 1779

Doctor CANTARELL
Especialista en las enfermedades de la piel, vías urinarias, secretas de ambos sexos y las propias de las señoras. Tratamiento científico, eficaz y rápido de la neurastenia, debilidad vital y agotamiento.
De 2 a 5 p. m. LAVALLE 910 y 8 a 9 p. m.

Dr. CASTAÑEDA
Garganta, Nariz y Oído
JEFE DE CLÍNICA DE LA ESPECIALIDAD EN EL HOSPITAL DURAND
ESMERALDA 821 Consultas de 4 a 6
210 v. En. 28

Dr. A. F. CELESIA
Cirugía y enfermedades de señoras. De 3 a 4 p. m. — Bartolomé Mitre 1791.

Dr. PICCININI
Especialista en enfermedades secretas; gastro intestinales y piel. — Consultas de 11 a 12 a. m. y de 4 a 6 p. m. Consultas 5 pesos, aplicaciones del 914 20 $. — Corrientes 1211. 196 v Abril 11.

Dr. W. E. ESCUDERO
Señoras, niños y partos. Lunes y viernes de 4 a 6 p. m. — Arenales 1592. — U. Telef. 238, Juncal.

Dr. A. C. REBUFFO
Enfermos de los ojos
Consultas de 10 a 11 y 2 a 5 p. m.
Bmé. MITRE 1038 per.

Dr. MAMERTO ACUÑA
Profesor de la Facultad de Medicina. Enfermedades de niños. Consultorio de 2 a 4 p. m. MAIPU 113. 208 v. Julio 22.

Dr. ELIZALDE
Especialista en vías urinarias, jefe de clínica del servicio de las enfermedades del riñón, próstata, vejiga, etc., en el hospital San Roque. Consultas de 2 a 6. MAIPU 813. 209 v. 22 Abril.

Dr. A. NOCETI
Enfermedades de los ojos y prescripción de anteojos. De 1 a 6 p. m.
MAIPU 535. per.

Dr. MARTIN M. TORINO
Médico cirujano. Enfermedades crónicas e internas. Ha trasladado su consultorio a ARENALES 1640. Consultas de 1 a 3. 212 v. Julio 11.

ABOGADOS

Dr. FRANCISCO BEIRO
TALCAHUANO 287 U. T. 796, Libertad.

DOCTOR VICENTE C. GALLO
Estudio: Avenida de Mayo 1411.
U. T. 665 (Libertad)

DOCTOR FERNANDO SAGUIER
Estudio: Florida 440.
U. T. 6087 (Avenida)

DOCTOR TOMAS DE VEYGA
Estudio: Sarmiento 643. U. T. 6060 (Aven.)
La Plata, calle 7 N.o 791. U. T. 377, La Plata

DOCTOR LEOPOLDO MELO
Estudio: Bmé. Mitre 311
U. T. 1913 (Avenida) y 1866 (Juncal)

Dr. TOMAS A. LE BRETON
Estudio: Bmé. Mitre 343

Dr. ERNESTO CORVALAN
Estudio: Avenida de Mayo 981
U. T. 3900 (Libertad)

DOCTOR JULIO A. ROJAS
Estudio: Uruguay 545, Dpto. 2.
U. T. 1955, (Libertad)

Estudio de los Dres.
CELESIA Y SILVA
Tucumán 900, U. T. 1465 (Libertad)

DOCTOR LUIS J. ROCCA
Anchorena 626.—U. T. 841 (Mitre)

DOCTOR ELEODORO LOBOS
Estudio: Maipú 462
U. T. 22 (Avenida) y 3710 (Avenida)

DOCTOR EMILIO ZORRAQUIN
Estudio: Cangallo 666
U. T. 270 (Avenida) y 3894 (Juncal)

Doctor Leonardo Pereyra Iraola
Esmeralda 1212, U. T. 1521 (Juncal)
Estudio: Florida 880, U. T. (Av.)

DOCTOR HIPOLITO LEYS
Estudio: Lavalle 930, U. T. 3608, (Lib.)

DOCTOR VICTOR M. MOLINA
Estudio: Avenida de Mayo 605
U. T. 4954 (Avenida)

Dr. Antonio Barrera Nicholson
Estudio: Tucumán 1353, U. T. 806 (Libertad)

Dr. DOMINGO E. SALABERRY
Defensa 188

DOCTOR F. NUÑEZ LOZANO
Estudio. Cangallo 573
Unión Telefónica 844 (Avenida)

Doctor Andrés Ferreyra (hijo)
Estudio: Lavalle 1378
Unión Telefónica 4240 (Libertad)

DOCTOR RAUL MANRIQUE
Estudio: Lavalle 730
U. T. 6197 (Avenida) y 357 (Mitre)

DOCTOR JOSE M. GIUFFRA
Estudio: Talcahuano 446

DOCTOR PEDRO A. FOX
Estudio: B. Mitre 754

DOCTOR CARLOS F. MELO
Estudio: Uruguay 546
Unión Telefónica 3784 (Libertad)

DOCTOR M. ALVAREZ COMAS
Abogado
U. T. 3554, Avenida Sarmiento 412

Adolfo Bullrich y Cía.

Sucursales y remates-ferias de haciendas periódicos en Bahía Blanca, Azul, Chascomús, 30 de Agosto, Necochea, Coronel Suárez, Utracán, Quequén y De Bary.

1000 VACUNOS DE "LA ARAUCANA" EN VENTA. — Liquidación total de las haciendas, útiles y enseres existentes en el establecimiento "La Araucana", de Yalik (F. C. P.), por orden y cuenta de don Arturo H. Massey.

La venta comprende 10.000 cabezas vacunas de pura mestización Durham, totalmente mochas y sola marca del vendedor, y se incluyen 800 novillos de 3 años, listos para frigorífico, vacas y vaquillonas con y sin cría, y los útiles y enseres existentes.

Se realizará

El miércoles 9 de febrero, a las 9 a. m., en el mismo establecimiento, con las haciendas a la vista y debidamente clasificadas en lotes.

Oportunamente detalles completos. — Adolfo Bullrich y Cía.

4000 NOVILLOS, 28.000 LANARES Y 1000 yeguarizos. — Haciendas de buena clase y estado, siendo los novillos muy buen mestizo Durham, de 1 1|2 años, sola marca, el lanar mestizo Lincoln y el yeguarizo pesado y liviano; en el establecimiento "Quillalauquen", distante 3 leguas de Santa Elena (F. C. S.), por orden y cuenta de don Alberto Leloir, y de acuerdo con el siguiente detalle:

Vacuno: 1000 novillos de 1 1|2 años, muy buena clase y estado, sola marca, en 2 lotes.

400 novillos de 1 1|2 años, buena clase y buen estado, sola marca.

Lanar: 2900 capones 2 y 4 dientes, buena clase y estado.

2000 capones de 2 y 4 dientes, buena clase y estado.

10.500 ovejas de buena clase y estado, en lotes de 2000.

10.500 borregos y borregas, en lotes de 1000.

Yeguarizo: 1000 yeguarizos, incluso caballos, potros y yeguas.

La venta se realizará.

El miércoles 2 de febrero, a las 12 m., en el mismo establecimiento, después de un almuerzo campestre, con las haciendas a la vista y debidamente clasificadas en lotes.

Próximamente detalles de trenes.

Otros informes en nuestra casa, Florida 269 y 273, Buenos Aires, y a nuestros escritorios en el Azul y Bahía Blanca. — Adolfo Bullrich y Ca. 215 fbrero 1

LINCOLN IMPORTADO POR PEARS. — Un buen lote de 30 carneros Lincoln importados de Inglaterra por el señor A. T. Pears, se rematarán

El martes 1.o de febrero, a las 3 de la tarde, en nuestra casa San Martín 254. Comisión a cargo de los compradores.—Adolfo Bullrich y Cía. 227 En. 31

SALABERRY & BERCETCHE

Casa central DEFENSA 188, Bs. Aires-Sucursal: Córdoba 951, Rosario

9.000 VACUNOS DURHAM 9.000

De gran clase y estado

22.000 LANARES LINCOLN 22.000

DEFINIDO

En el establecimiento "SAN JACINTO" distante una legua de

OLAVARRIA F. C. S.

El Domingo 6 de Febrero

Próximamente detalles completos.

Informes en nuestra casa central y sucursal Rosario.

M. Villar Sáenz Peña y Vidal

JUDICIAL: EN FLORES. — Propiedad Esperanza 650, entre las de Morón y Tranway, próximo a la Avenida Rivadavia. Orden del señor juez de lo Civil, doctor Pedro V. Meléndez. Juicio Nolla Julio contra Luis Gidioni por cobro de un crédito hipotecario, cuyos autos tramitan por la secretaría a cargo del doctor Alberto C. Oderigo. Mide: 8 metros 66 centímetros de frente al N. E. por 43 metros 47 centímetros de fondo en el costado N. O. y 43 metros 50 centímetros en el S. E., igual a 376 metros 58 centímetros cuadrados. Edificio: Jardín al frente, 3 dormitorios, comedor que cuadra al patio, cuarto de baño, una pieza de altos para servicio, cocina y w. c., lavadero cubierto, una balaustrada de material que divide el patio a un espacioso fondo, carpintería de cedro y pino, celosías, cielorraso de yeso, techos de cinc, patios de mosaicos, cañerías de gas y aguas corrientes, construcción en cal, etc. Base de venta con el 25 o|o de retaza o sea $ 6.300 moneda nacional.

El domingo 30 de enero, a las 5 p. m., en la misma propiedad. La escritura de trasmisión de dominio será otorgada por el escribano señor Pedro P. Lalanne. El comprador abonará el 8 o|o a cuenta de precio y el 2 o|o de comisión. Mayores informes a la secretaría indicada o a nuestra casa, Victoria 599 esquina Perú. — M. Villar Sáenz Peña y Vidal. — José F. Oderigo, secretario.

162-v.-29-e.

ESTA NOCHE

A LAS 8.30

Muebles en General

Pacheco y Recio

CORRIENTES 531

Arturo J. Romero

JUDICIAL — MONTEVIDEO 983—EDIFICIO antiguo, en terreno de 7 metros 50 centímetros de frente, por 13 mts. 85 cts. de fondo o lo más o menos que resulte dentro de sus muros (8.66 varas por 16 varas). Base de venta, $ 15.000 m|n. El domingo 30 de Enero a las 5 p. m. en la misma propiedad, como perteneciente a la sucesión de doña Rosa Bonini de Solari, por orden del señor juez de 1.a instancia doctor Gerónimo Balarino, secretaría del doctor Modestino C. Pizarro. Los títulos están agregados al expediente de la testamentaría. Se hace saber que por orden del señor juez, el escribano Arturo M. Sanabria es el designado para extender la respectiva escritura. Seña 8 o|o. Comisión 2 o|o. Informes en la secretaría indicada, 6.o piso, Tribunales, o en el escritorio del martillero, Perú 175. — Buenos Aires, diciembre 29 de 1915. — M. C. Pizarro, secretario. 163 v. Enero 28.

ARTURO J ROMERO — JUDICIAL — CANgallo 3961. — Edificio en terreno de 8 m. 876 milímetros de frente al sud, por 70 m. 146 milímetros de fondo en el costado este y 70 metros 87 cent. en el del oeste, teniendo en su contrafrente 15 m. 155 milímetros. Base de venta, $ 25.000 m|n. El domingo 30 de Enero de 1916 a las 5 1|2 de la tarde, sobre la misma propiedad y como perteneciente a la sucesión de doña Rosa Bonini de Solari; por orden del señor juez de 1a. instancia doctor Gerónimo Balarino, secretaría del doctor Modestino C. Pizarro. Los títulos están agregados al expediente de la testamentaría. Se hace saber que por orden del señor juez, el escribano señor Arturo M. Sanabria es el designado para extender la respectiva escritura de venta. Seña 8 o|o. Comisión 2 o|o. Informes en la secretaría indicada, 6.o piso, Tribunales, o en el escritorio del martillero, Perú 175. — Buenos Aires, diciembre 29 de 1915. — M. C. Pizarro, secretario. 164 v. Enero 28

CASARES Hnos. & DIEHL

EN LA CABAÑA SANTA CLARA, DEL DOCtor Tomás E. de Anchorena. Los planteles vacunos, lanares y yeguarizos del establecimiento Santa Clara, del doctor Tomás E. de Anchorena en Salvador María, F. C. Sud partido de Lobos.

El primer remate comprende:

VACUNO

30 vacas Durham de pedigree con
30 crías.
30 vacas Durham de pedigree, servidas.
20 vaquillonas Durham de pedigree de 2 años.
20 vaquillonas Durham de pedigree de 1 año.
100 vacas Durham puras por cruza con
100 crías.
50 vacas Durham puras por cruza, servidas.
25 vaquillonas Durham puras por cruza de 2 años.
25 vaquillonas Durham, puras por cruza, de un año.

LANAR

500 ovejas Lincoln puras.

YEGUARIZO

10 yeguas Hackney con 10 crías.
10 yeguas Yorkshire con 10 crías.
10 yeguas percherón con 10 crías.
10 yeguas S. P. de C. con 10 crías.
10 yeguas Hackney Poney, con 10 crías.
10 potrancas Hackney.
10 potrancas Yorkshire.
10 potrancas Percherón.
10 potrancas Hackney Poney.

La hacienda vacuna y yeguariza es toda menor de ocho años y la lanar de cuatro. La venta se realizará

El sábado 29 de enero, a las 12 m., en el mismo establecimiento Salvador María, F. C. Sud partido de Lobos, con los reproductores a la vista. Comisión, 6 o|o, a cargo de los compradores. Catálogos y otros datos, en nuestros escritorios, Sarmiento 357.

Rodolfo Guilón y Cía.

Liquidaciones de haciendas y remates-ferias. Sucursales en Pehuajó, Trenque Lauquen, Carlos Casares y R. Salazar. Exposiciones en 9 de Julio. Casa central, Suipacha 137.

2500 VACUNOS, 2000 LANARES y 40 TOros en R. SALAZAR.—Haciendas que en su casi totalidad son consignadas por los establecimientos "Jean Pierre" de D. Pedro D. González; "10 de Diciembre", de D. Domingo A. Achával y "El Cautivo", de la sucesión Raimundo Salazar, y que serán presentadas a venta en lotes debidamente clasificadas y de sola marca de cada remitente. 13 a liquidación de haciendas a efectuarse en R. Salazar, sobre la estación Salazar, F. C. C. G. B. A.; Mouras, F. C. Rosario a P. B. y a 4 leguas de Duhau, F. C. O.

El domingo 30 de enero, a las 2 de la tarde, con las haciendas a la vista y de acuerdo al detalle siguiente:

200 novillos de 3 años, alta mestización, carne gorda y gordos, marca líquida, procedencia Est. El Cautivo.

250 novillos de 2 y 2 1|2 años, gran clase, carne buena, dos marcas, procedencia Est. El Cautivo.

500 novillos de 2 años muy buena clase y estado, pocas marcas, procedencia Est. Jean Pierre.

420 novillos de 1 1|2 años, muchos especiales en clase y estado, dos marcas, procedencia Est. Jean Pierre.

180 novillitos de año, alta mestización, gran desarrollo, una marca, procedencia Est. El Cautivo.

100 vacas especiales en clase y gordura para mataderos y frigorífico, procedencia estación El Cautivo.

CASARES Hnos Y DIEHL

VAQUILLONAS DURHAM PURAS DE PEDIGREE de 2 años, servidas

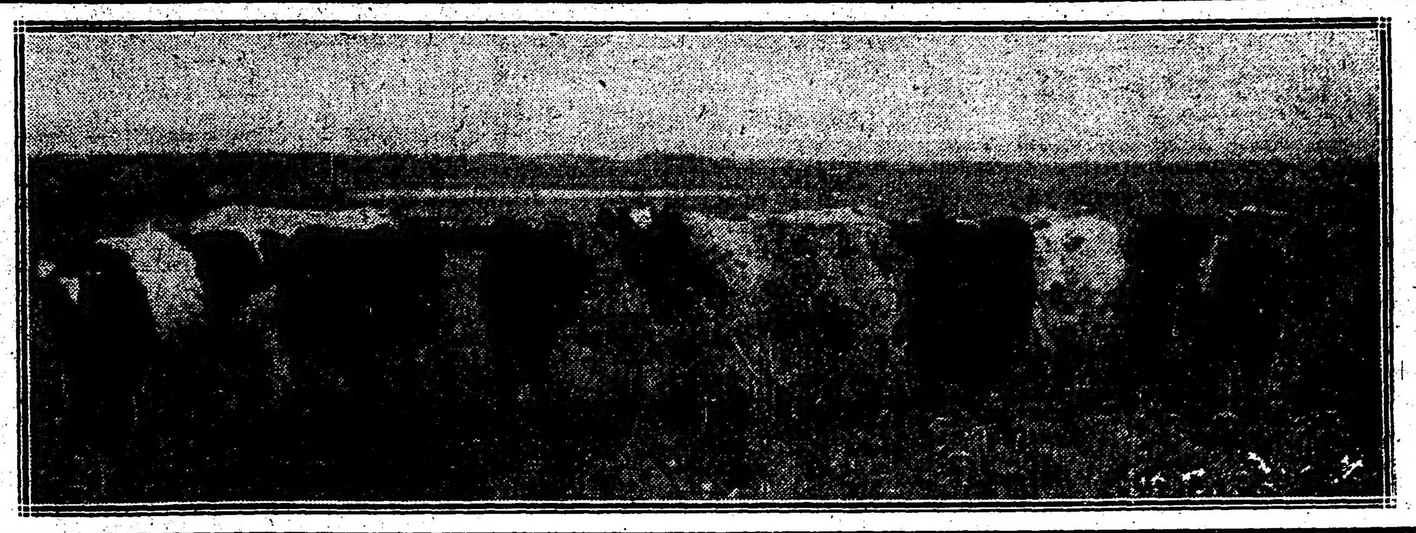

que venderemos en el remate del establecimiento del Dr. Tomás E. de Anchorena.

SANTA CLARA

Pasado mañana a las 12 m.

en el mismo establecimiento en Salvador María, F. C. Sud.

El tren sale de Constitución el día de la venta a las 7.40 a. m.
El regreso se realizará en el día por expreso.
En Salvador María habrá coches para conducir la concurrencia al establecimiento.
Véanse detalles en el aviso.

CASARES Hnos. y DIEHL.

400 vacas muy buena clase, incluso 170 terneros, grandes y gordos, procedencia Est. 10 de diciembre.

100 vacas buena clase, preñez revelada, estado de parición, procedencia Est. 10 de Diciembre.

100 vacas buena clase, preñez, revelada, estado de parición, procedencia. Est. 10 de Diciembre.

150 vaquillonas de 2 años, gran clase, marca líquida, procedencia Est. El Cautivo.

40 toros muy buena clase, P. P. C., procedencia Est. El Cautivo.

1200 ovejas Lincoln de 2 a 4 dientes, especiales para cría.

200 ovejas especiales en clase y gordura para matadero.

400 capones buen mestizo, gordos, de frigorífico.

200 borregos para frigorífico y matadero.

Trenes. — Especial Once a Mouras. —Los concurrentes que efectúen el viaje por F. C. O., deberán tomar el tren que sale de Once el sábado 29 a las 7.05 p. m., solicitando comodidades para el coche dormitorio, reservado que en Timote, será acoplado al tren especial del F. C. R. a P. B. llegando a Mouras el domingo 30 a las 8.30 a. m. donde quedará el tren especial, pudiendo regresar el mismo día, saliendo de Mouras a las 8.30 p. m., llegando a Timote a las 10 p. m. para empalmar con el nocturno del Oeste a las 11.52 p. m. y llegar a Once el lunes 31 a las 8.35 de la mañana.

Buenos Aires-Salazar. — Los concurrentes de la capital que efectúen el viaje por Cía. General Buenos Aires deberán tomar el tren que sale de estación Buenos Aires el sábado 29 a las 8 p. m., llegando a Salazar el domingo 30 a las 7.47 a. m. donde quedarán los coches de dormitorios y restaurant para el mismo día a las 8.38 p. m. y llegará a regresar por el nocturno que sale de Salazar estación Buenos Aires el lunes a las 8.05 de la mañana.

Once-Duhau. — Tienen tren que sale de Once el sábado 29 a las 9 p. m., llegando a Duhau el domingo 30 a las 7.10 de la mañana, donde encontrarán comodidades para trasladarse a Salazar.

De Trenque Lauquen el día del remate saldrán automóviles con destino a Salazar; los que deberán ser ocupados antes de las 9 de la mañana frente a nuestros escritorios en aquella localidad.

Rosario a Mouras. — Los concurrentes de Rosario tienen que tomar el tren que sale de Rosario (F. C. B. a P. B.) el sábado 29 a las 8 a. m. llegando a Mouras el domingo 30 a la 1.55 a. m. pudiendo regresar el lunes 31 por el nocturno que pasa a las 10.53 de la noche por Mouras llegando a Rosario el martes a las 10.30 a. m.

A. Solier a Mouras. — Tienen tren que sale la víspera del remate de A. Solier a las 12.50 p. m. y llega a Mouras el domingo a las 2 a. m.

Comisión 4 por ciento a cargo de los compradores en vacunos y lanares y 6 por ciento en reproductores.

Más datos en nuestros escritorios en Salazar en nuestras sucursales Pehuajó, Trenque Lauquen y Carlos Casares o en Buenos Aires, Suipacha 137.

213 enero 29

DELFOR DEL VALLE

Cangallo 932-36

AVENIDA ALVEAR 1530, ENTRE PARERA y Montevideo. En el barrio aristocrático de los palacios. Una verdadera joya. 12.86 varas de frente por 45.78 varas de fondo, o sean 588.73 varas cuadradas. Como para levantar una mansión lujosa. El terreno es ideal por sus dimensiones y ubicación. El único en venta. Base definitiva, 170 pesos la vara cuadrada.

El SABADO 29 DE ENERO, a las 4 p. m., en el salón de ventas, Cangallo 932-36. Seña, 8 o|o. Comisión, 2 o|o. — D. del Valle.

158-v. 29 E.

DE UN GRAN GALPON DE HIERRO — PAra cubrir con techo 4.500 metros cuadrados, sin contar los aleros. Construcción de hierro y cinc. Listo para armarse y flamante, estando la mayor parte del material encajonado. Como para industrias, depósitos de mercaderías o cereales. Pueden hacerse divisiones de 4 6 6 galpones. Se encuentra depositado en el terreno comprendido entre las estaciones Paganini, del F. C. C. A. y Juan Ortiz, del ferrocarril Francés, a 20 minutos de la ciudad del Rosario, donde pueden verse y examinarse los planos. Base de venta, 40.000 $. Seña, 10 o|o. Comisión, 10 por ciento.

El viernes 28 de enero, a las 4 p. m. en el salón de ventas, Cangallo 932-36 (capital federal). Datos, en el mismo.—D. del Valle.

PEDRO Y ANTONIO LANUSSE

EN HUINCA RENANCO, F. C. P.

El miércoles 2 de Febrero de 1916

4000 vacunos

2500 lanares

venderemos en nuestras instalaciones, dando principio a la 1 p. m. con las haciendas a la vista, perfectamente clasificadas en lotes y de acuerdo con el siguiente detalle: 250 novillos cuarterones, 3 y 4 años, gran estado; 300 novillos mestizos Durham, 2 y 3 años, tipo frigorífico; 1200 novillos mestizos Durham, 1 1|2 y 2 años, tipo frigorífico; 150 novillos 1 1|2 y 2 años, buena clase y estado; 250 novillos mestizos Durham, 1 1|2 años, tipo frigorífico; 300 novillos 1 1|2 y 2 años, buena clase y estado; 470 vacas mestizas Durham, buen estado con 470 terneros al pie; 70 vacas mestizas Durham gordas; 100 vacas cuarteronas gordas; 100 vacas criollas y cuarteronas gordas; 150 vaquillonas mestizas Durham 1 1|2 años buen estado; 215 vacunos; 30 torunos gordos; 4 toros Durham.

Hacienda lanar: 2.000 ovejas Lincoln, buen estado; 500 ovejas Rambouillet, para consumo. Yeguarizos: 70 yeguas mestizas pesadas; 30 potros redomones. Posiblemente concurrirá más hacienda, cuyo detalle publicaremos conforme lo recibamos.

Trenes—Los concurrentes de Buenos Aires tienen tren el martes 1 que sale del Retiro (Este) a las 3 p. m., pasa por Mercedes a las 5.19 p. m., por Chacabuco a las 7.22 p. m., por Buchardo 2.40 a. m. y llega a Huinca Renancó a las 4.40 a. m.

De Bahía Blanca sale el tren el martes a las 10.30 a. m., pasa por Nueva Roma a las 11.34 a. m., por L. Lecube 1.04 p. m., por Darragueira 2.38 p. m., por Rivera, a las 4.20 p. m., por Catriló a las 6.35 p. m., por Quemú-Quemú 7.52 p. m., por Pico 9.05 p. m., por Chanilao 10.23 p. m., por Realicó 11.22 p. m. y llega a Huinca Renancó a las 12.05 de la mañana.

Para comodidad de los señores concurrentes correrá desde Retiro un coche-dormitorio, el que quedará en ésa y para el cual podrán solicitar los boletos.

Las ventas se entienden al contado. Comisión 2 por ciento a cargo de los compradores y 2 por ciento a cargo de los vendedores en hacienda general y 3 por ciento a cada parte en reproductores y yeguarizos.

Por pedidos de local y otros informes, dirigirse a nuestro escritorio en ésta o a los señores Casenave Hnos., en Huinca-Renancó. — Pedro y Antonio Lanusse, Belgrano 836.

Banco Hipotecario Nacional

CAPITAL

25 DE MAYO 245

POR EJECUCION JUDICIAL. — CASA calle Paraguay N.o 3480, entre las de Guise y Coronel Díaz. N.o H.o 10843. Serie C. H. A. 6 por ciento. El Banco Hipotecario Nacional rematará en su local **EL MIERCOLES 2 DE FEBRERO DE 1916, a la 1.30 p. m., una** casa ubicada en la calle Paraguay número 3480. Edificio consta de zaguán de entrada, vestíbulo, sala, tres habitaciones, comedor, baño, cocina y pieza de servicio. Terreno mide 8 metros 443 milímetros de frente al N., por 52.20 metros en el costado O., 52.15 metros en el del E., y 8.50 metros en el contrafrente al S., con lo poco más o menos que resulte entre muros.

BASE DE VENTA $ 20.000

El comprador continuará haciendo el servicio de la hipoteca originaria de $ 15.500 que reconoce la propiedad, reducida hoy a $ 14.712, con 669 milésimos y abonará en dinero el exceso sobre esta suma hasta el precio de compra. Los títulos pueden ser examinados en la oficina del Banco antes del remate. Verificado éste no habrá lugar a reclamo. Seña, 5 por ciento. Comisión, 1 por ciento en dinero efectivo. Este remate se efectúa con sujeción a lo dispuesto en las leyes vigentes números 8172 y 9155. Por informes, ocurrir al Banco Hipotecario Nacional.

Aviso iniciado en LA EPOCA, el 17 de enero de 1916.

182 v. feb. 2

CAPITAL

POR EJECUCION JUDICIAL. — CASA calle Acevedo N.o 1789, entre las de Costa Rica y San Salvador. N.o H.o 19417. Serie C. H. A. 6 o|o. El Banco Hipotecario Nacional rematará en su local **EL MIERCOLES 2 DE FEBRERO DE 1916, a las 2 p. m., una casa** ubicada en calle Acevedo número 1789. Edificio consta de zaguán de entrada, sala, escritorio al frente, dos habitaciones, baño, una pieza chica, cocina y w.c. Terreno mide 8.66 metros de frente al NO., 8.81 metros en su contrafrente al SE., 26.40 metros en el costado NE., y 28.19 metros en el costado SO.

BASE DE VENTA 12.000 $

El comprador continuará haciendo el servicio de la hipoteca originaria de 9.000 $, que reconoce la propiedad, reducida hoy a $ 8.708, con 922 milésimos y abonará en dinero el exceso sobre esta suma hasta el precio de compra. Los títulos pueden ser examinados en la oficina del Banco antes del remate. Verificado éste no habrá lugar a reclamo. Seña, 5 por ciento. Comisión, 1 por ciento en dinero efectivo. Este remate se efectúa con sujeción a lo dispuesto en las leyes vigentes números 8172 y 9155. Por informes, ocurrir al Banco Hipotecario Nacional.

Aviso iniciado en LA EPOCA, el 17 de enero de 1916.

183 v. feb. 2

SUCURSAL SANTA FE

POR EJECUCION JUDICIAL. — CASA EN el departamento San Cristóbal, pueblo de la colonia Moisés Villa. — Préstamo N.o H.o 225|18677, serie C. H. A. 6 o|o, de $ 3.500 El Banco Hipotecario Nacional rematará en el local de su sucursal en la ciudad de Santa Fe, establecida en la calle Juan de Garay esquina San Gerónimo el día **MARTES 1.° DE FEBRERO DE MIL NOVECIENTOS DIEZ Y SEIS, A LAS NUEVE DE LA MAÑANA,** una casa situada en el pueblo de la colonia Moisés Ville, departamento San Cristóbal, compuesta de varias piezas y demás dependencias, con terreno de 775 metros cuadrados (25 metros de frente al sur, 25 metros de fondo al oeste, 50 metros de fondo al este con un contrafrente de 6 metros) lindando: al norte, con M. Malained; al sur, calle pública; al este, Oser Wiemberg y al oeste, parte con L. Wogdorivitz y parte con Adolfo Kauffer.

BASE DE VENTA, $ 4.200

El comprador continuará haciendo el servicio de la hipoteca originaria de 3.500 $ que reconoce la propiedad, reducida hoy a 3386 pesos, con 803 milésimos y abonará en dinero el exceso sobre esta suma hasta el precio de compra. Los títulos pueden ser examinados en la oficina del Banco antes del remate. Verificado éste, no habrá lugar a reclamo. Seña, 5 por ciento y comisión 1 por ciento que serán exigidas en efectivo en el acto del remate, el que se efectúa con sujeción a lo dispuesto en las leyes vigentes números 8172 y 9155. Por informes, ocurrir al Banco Hipotecario Nacional (25 de Mayo 245, capital federal) o a su sucursal en Santa Fe.

Aviso iniciado en LA EPOCA, el 15 de enero de 1916.

177 v. feb. 1e

INFORMACIONES DE ÚLTIMA HORA

Servicio telegráfico del Exterior

FRENTES SECUNDARIOS

Cáucaso, Irak y Egipto

Los turcos atacan a los ingleses en Aden

LA BATALLA DE ERZERUM

ATAQUE BRITANICO RECHAZADO

Comunicados oficiales

NUEVA YORK, 27. — Un despacho de Berlín dice que, según noticias fidedignas recibidas allí, una importante fuerza compuesta de turcos y de árabes está atacando actualmente a 20.000 británicos que se hallan en Aden.

La situación de los ingleses es precaria.

PETROGRADO, 27. — Comunican de Tiflis que las operaciones en el Cáucaso se desarrollan satisfactoriamente.

En Feldkuechen los rusos atacaron a los turcos, que se retiraron precipitadamente. Los vencedores se apoderaron de grandes cantidades de víveres y de ganado.

La batalla de Erzerum continúa con encarnizamiento. Los turcos se defienden desesperadamente. En los círculos bien informados se cree que los otomanos han recibido refuerzos.

Según las declaraciones hechas por un oficial del estado mayor del gran duque Nicolás los turcos en los recientes combates librados en el Cáucaso han sufrido más de 80.000 bajas.

AMSTERDAM, 27. — Anuncian de Constantinopla que el gobierno turco publicó el siguiente comunicado:

"En la Mesopotamia, los ingleses nos atacaron cerca de Menlaire. Después de sufrir grandes bajas, desistieron de sus ataques.

"Cerca de Kut-el-Amara se libraron intermitentes duelos de artillería.

"Nuestras tropas realizaron el 18 un ataque por sorpresa contra el campamento enemigo de Korna. Causamos grandes bajas a los ingleses y les quitamos una gran cantidad de ganado".

LONDRES, 27. — El ministerio de la India publicó el siguiente boletín:

"El combate recientemente librado en el Tigris tuvo lugar a 23 millas de Kut-el-Amara, y no a siete, como se anunció antes.

"El error lo ocasionó un malentendido relativo a nuestras posiciones en Essin.

"Desde aquel combate hasta ahora no ha ocurrido nada nuevo".

LONDRES, 27. — Se anuncia oficialmente que el general Wallace, que manda tropas nativas de Inglaterra, tropas blancas, coloniales y tropas hindúes, ordenó el 22 un avance hacia un campamento senussi al oeste de Egipto.

Las fuerzas británicas marcharon en dos columnas desde Mersa y desde Matru. La posición enemiga había sido localizada por un reconocimiento aéreo. El comunicado oficial añade lo siguiente:

"El mal tiempo hizo el terreno difícil para el transporte. Nuestras fuerzas vivaquearon durante la noche del 22 en Bir y Shola y continuaron su marcha por la mañana en dos columnas.

"A las 10 de la mañana encontraron al enemigo, que se extendió entonces a derecha y a izquierda, intentando envolver nuestros flancos. El ataque fué rechazado después de un combate que duró dos horas. El enemigo fué rechazado sobre tres millas hasta su campamento de Hazalín, que ocupamos a mediodía. El enemigo entonces se retiró rápidamente hacia el oeste. Nuevas fuerzas vivaquearon después de haber incendiado el campamento enemigo.

"Durante el combate 4.500 árabes del oeste participaron en la acción.

"Nuestras pérdidas son de 26 muertos y 374 heridos y el enemigo tuvo alrededor de 150 muertos y 500 heridos".

La salud del emperador de Austria

NUEVA YORK, 27. — Un despacho de Roma hace saber que el emperador de Austria ha sufrido dos ataques de apoplegía y que su estado es muy grave.

Mujeres inglesas expulsadas de Alemania

NUEVA YORK, 27. — Anuncian de Berlín que unas cincuenta empleadas de nacionalidad inglesa recibieron la orden de abandonar el territorio alemán.

Esta medida fué adoptada en contestación a la expulsión de empleadas alemanas por parte del gobierno británico.

La acción naval

Los casos del Lusitania y del Baralong

LOS PAQUETES ITALIANOS ARMADOS

NUEVA YORK, 27. — El famoso caso del hundimiento del paquete "Lusitania" sigue en debate ante las cancillerías de Washongton y de Berlín. El gobierno de la Unión desechó la última proposición de Alemania, que si bien admitía el derecho a indemnizaciones para las familias de las víctimas norteamericanas, lo hacía expresando que era a título de amistad hacia Estados Unidos, y no como reconocimiento de un derecho.

El presidente Wilson sostuvo que era necesario aceptar la doctrina norteamericana del reconocimiento de ese derecho, y este punto se halla en discusión y será objeto de un nuevo protocolo.

Se cree que Alemania aceptará las vistas de Estados Unidos y que el caso del "Lusitania" servirá de precedente para lo sucesivo y para arreglar los demás conflictos análogos.

LONDRES, 27. — El gobierno alemán por intermedio del embajador de Estados Unidos en Londres, ha hecho saber a la cancillería británica que rechaza en absoluto someter a un tribunal de arbitraje el caso del ataque del "Baralong" a un submarino alemán.

NUEVA YORK, 27. — Comunican de Washington que el gobierno de Estados Unidos está estudiando si se debe o no permitir la salida de puertos de la Unión a los paquetes italianos que llevan artillería para defenderse de posibles ataques de los submarinos austriacos y alemanes.

Créese que Estados Unidos se opondrá a esa salida.

El congreso laborista de Bristol

Repudia la conscripción

LONDRES, 27. — Anuncian de Bristol que el congreso de los laboristas aprobó, por enorme mayoría, algunas resoluciones condenando la conscripción por considerarla contraria al espíritu de la democracia y sumamente peligrosa para los intereses populares.

Cámara de los comunes

El discurso de Grey

LONDRES, enero 27.—Sir Edward Grey, continuando su discurso, agregó que estima que la declaración del bloqueo absoluto como fue propuesto por algunos diputados, poco agregaría a la eficacia de las medidas británicas para la detención del comercio alemán, mientras que tales medidas serían muy desagradables para los neutrales.

Mr. Grey consiente en examinar todas las proposiciones que podrían hacer los neutrales con respecto a la aplicación de las medidas británicas para detener el comercio alemán, a condición de que esas proposiciones tiendan a hacerlo más eficaz.

El gobierno británico, dice Mr. Grey, se muestra deseoso de concertar un acuerdo, no con los gobiernos neutrales, sino con los comerciantes neutrales. Esos acuerdos ayudarían a distinguir las mercaderías destinadas a los neutrales, de las que van dirigidas al enemigo, pero Inglaterra no puede abandonar su derecho de cortar el comercio del enemigo.

Mr. Grey continuó: "Yo pido a los neutrales si admiten nuestro derecho de aplicar los principios puestos en vigencia por el gobierno norteamericano, para emplear esos principios en las condiciones actuales y hacerlos nuestros en lo posible, con objeto de impedir el comercio con el enemigo por el canal de los países neutrales. Si dicen que sí, como deben decirlo con toda honradez, deben decirlo (aplausos). Entonces, les diría que permitan a las cámaras de comercio o a todos los organismos encargados de esa tarea, que hagan todo lo posible para hacernos fácil la distinción". (Aplausos).

"Si viene la contestación de que no tenemos el derecho de interrumpir el comercio con el enemigo por el canal de los países neutrales, yo debo decir netamente que si dichos países neutrales adoptasen esa actitud, ellos saldrían de la neutralidad. (Largos aplausos).

"Es perfectamente la verdad que en la última nota de los Estados Unidos hay puntos, que si fuesen adoptados, nos pondrían en la imposibilidad de que las mercancías, aun de contrabando, pudiesen ser impedidas de que pasen al enemigo en masa por intermedio de los países neutrales. Pero yo no creo que esto sea la intención o la línea de conducta del gobierno de los Estados Unidos, o de cualquier otro gobierno. Contestaremos en breve a la última nota de los Estados Unidos después de haber consultado a Francia.

"A propósito de las quejas con respecto a las trabas que ponemos al comercio, comparemos lo que hace Alemania (aplausos). Ella sembró en el océano minas que hunden buques mercantes neutrales, lo mismo que buques beligerantes. Arbitrariamente ella declaró zona de operaciones una parte del alta mar y en esa zona hay constantemente naves neutrales mercantes hundidas sin previo aviso, sin que se tomen precauciones para poner en seguridad a las tripulaciones, sin que se levante una encuesta sobre la naturaleza del cargamento o bien aun sobre su destino.

"Alemania hunde a buques que van de un puerto neutral a otro sin tocar a Inglaterra: ¿qué habrían dicho los neutrales si hubiésemos hecho ésto? (vigorosos aplausos).

"No creemos que los gobiernos neutrales hayan protestado ni de lejos con tanta energía, con respecto a las destrucciones de buques neturales como lo hicieron con respecto a nuestro modo de obrar, que yo creo perfectamente justificado en derecho, y que es indudablemente humano".

"Alemania justifica su conducta ilegal e inhumana, pretendiendo que es una represalia porque detenemos sus aprovisionamientos. Y como ejemplo de ésto, Alemania citó la detención en Febrero pasado del buque "Wilhelmind", cargado de aprovisionamientos para Alemania".

"Pero antes que esto Alemania había hundido dos buques neutrales cargados de alimentos. ¿De qué derecho Alemania se está quejando ante el mundo de la detención de sus aprovisionamientos cuando desde el principio de la guerra sus cruceros todo el tiempo que pudieron sostenerse en el mar hundieron los buques neutrales mercantes cargados de alimentos para la población civil de Inglaterra y cuando consideraban los alimentos, donde quiera que los encontrasen, como contrabando absoluto?

"Considerando todo esto, lo que decimos a los neutrales es que estamos en derecho de aplicar rigurosamente los derechos que fueron aplicados y reconocidos por nosotros y por otros beligerantes, en las guerras anteriores".

URUGUAY

MONTEVIDEO, 27. — En la reunión realizada anoche por la Federación Rural, resolvióse que una comisión delegada visite al administrador del ferrocarril y solicite la rebaja de las tarifas de cargas.

—Abriéronse ayer los Tribunales, ocupando la presidencia de la alta corte el doctor Roman Burgues.

—El documento del directorio del partido Nacional, dirigido a los correligionarios solicitando tomen parte en las elecciones constituyentes, ha sido bien recibido por las clases conservadores, pues se han desvanecido los rumores que daban a ese partido como dispuesto a abstenerse.

—Dictóse un decreto nombrando una comisión para reorganizar la oficina del registro del estado civil.

—Se me informa que una buena parte de la correspondencia que le fué retirada al "Frisia" en un puerto inglés ha sido reembarcada en el "Tubantia", esperado en Montevideo mañana.

—Hasta ayer se había recaudado en la aduana de la capital $ 645.000.

—Jammas Rauti y Karl Kari, tripulantes de la fragata inglesa "Port Stanley", surta en el puerto, trabáronse en pelea, resultando Rauti muerto de una puñalada.

—Expidióse un decreto modificando la disposición del reglamento consular respecto a los manifiestos, etc.

—El frigorífico Campana vendió 5.000 cuartos de novillo de 25 kilos, bajo sal, a precio reservado.

BRASIL

RIO DE JANEIRO, enero 27. — Anoche, a bordo del vapor "Frisia", llegó el ministro del Brasil en la Argentina, doctor Luis Martins de Souza Dantas, quien viene en uso de licencia.

El distinguido diplomático fué recibido en el puerto por un representante del general Lauro Müller, ministro de relaciones exteriores, de los doctores Lucas Ayarragary y Alfredo Irarrazábal, respectivamente ministros de la Argentina y Chile, por periodistas y amigos.

Entrevistado por un diario local, respecto a la cuestión de la yerba mate brasileña en el Río de la Plata, el doctor Souza Dantas declaró ignorar todo lo relacionado con la formación de un trust yerbatero en Montevideo, por cuanto el vapor a su paso por dicha ciudad no se detuvo, lo que no le permitió descender.

Declara que sabe bien lo que sucede en la Argentina con la yerba mate en bruto procedente del estado de Paraná (Brasil), que obtiene en el mercado de esa nación excelentes cotizaciones y además un examen químico satisfactorio.

Cree que esto ha solucionado satisfactoriamente el caso de la yerba mate en la Argentina y que habrá de suceder otro tanto con la que se envía al Uruguay.

Los diarios de esta mañana saludan amablemente al doctor Souza Dantas, quien anoche ha sido muy visitado en su alojamiento.

—El doctor Félix Pacheco, director del diario "Jornal do Commercio", de esta capital y que acaba de renunciar su mandato de diputado por el estado de Piauhy, debido a las divergencias políticas locales, ha recibido del presidente de la república, doctor Wenceslao Braz, del presidente del senado, doctor Urbano dos Santos, del ministro de justicia, doctor Carlos Maximiliano y del leader de la mayoría de la cámara, diputado Antonio Carlos Ribeiro, telegramas lamentado su renuncia.

A estas demostraciones se agregan la de la prensa toda, que aplaude la labor parlamentaria desarrollada por el doctor Pacheco, durante las sesiones en que le cupo intervenir.

La noticia del día en Bahía Blanca

La dirección de minas y geología ha comunicado que las excavaciones que se realizan en Bahía Blanca han dado por resultado encontrar agua a 640 metros de profundidad, lo que ha de reportar gran beneficio a la población al utilizar el hallazgo.

Un viaje sugestivo

El gobernador de Corrientes acaba de llegar a Buenos Aires.

¿Se trae alguna alta gestión relacionada con el desempeño de la posición que ocupa? ¿Viene a gestionar acaso intereses administrativos o de orden financiero que sirvan a explicar siquiera el abandono del cargo frente a las exigencias siempre apremiantes que comportan los deberes y responsabilidades de un funcionario público?

La respuesta parece rotundamente negativa.

El doctor Loza se llama reaccionario contra Vidal.

Busca auspiciar a su gobierno ante la opinión de la provincia y del país con esa actitud.

Aunque el grito de guerra llegó demasiado tarde para la noble provincia del litoral, ya que solidariamente con el doctor Vidal concurrieron a la debacle moral y financiera de Corrientes en la común responsabilidad que comporta actitudes conjuntas, los círculos que actualmente sostienen la política locista; era menester que el gobernante correntino justificara su campante actitud, con procedimientos administrativos y políticos, absolutamente antagánicos a los de su antecesor en cuanto éstos fueran repugnantes a la moral política o la alta finalidad institucional a que deben ajustar su conducta los mandatarios de un estado argentino.

Está ocurriendo, sin embargo, todo lo contrario.

El doctor Loza anota su actuación pública con perpetuas contradicciones.

Al hacerse cargo del gobierno gastó zalemas de cortesana para su antecesor. Se llamó gobierno de altas y fecundas iniciativas, moralizador y progresista.

Al cuarto de hora dió las espaldas a ese mismo político: y al revés de Pigmalión que cincelara su obra estatuaria para darle después vida con el amor, el gobernante correntino derribó a punzón limpio la estatua de barro que amasara en deleznable retórica de mal colegial.

Hizo un juego malabarista de frases de efecto y actitudes contradictorias: dijérase, visto de lejos actuando en la reducida escena provincial, que es por ratos, o un manchego desfacedor de entuertos o un hábil y prosaico cincelador de frases estudiadas.

En efecto: nuevamente vemos al gobernador reaccionario aún roto el pacto con Vidal, embarcado en el régimen que éste amasara en Corrientes. Ya no se trata solamente de la faz financiera del gobierno, en cuyo aspecto para capear la crisis que agobia a la provincia, se alzan todos los renglones del presupuesto que se refieren a la sección policía hasta montarla como máquina de guerra mientras se suprimen o abandonan servicios públicos indispensables: nos referimos a una faz nueva e interesante en que también el doctor Loza sigue al pie de la letra la cartilla política impuesta por el doctor Vidal.

El doctor Vidal afianzó la política de la coalición en Corrientes, merced a una conocida maniobra del viejo régimen: apoyado en el poder federal dió en tierra con el gobierno imperante, acentuando desde entonces su influencia en la política de aquel estado. A pesar de representar su partido una notoria minoría en la provincia, supo poner en juego al servicio de sus aspiraciones la influencia de sus amigos metropolitanos, el del núcleo aquél que barrió la revolución del 90 y que por un feliz consorcio de circunstancias volvía a adueñarse de los destinos de la nación.

De aquí que el doctor Vidal, gobernador, viajara continuamente a la capital federal; venía a la casa rosada a cuidar que sus acciones no se cotizaran por debajo de la par.

Esa es típicamente la política del viejo régimen. Amengua la alta dignidad e independencia que debe rodear a los mandatarios de provincia. Estruja y manosea las autonomías provinciales en una política trapisondista, subalterna y peligrosa. Sustituye al juego regular de las instituciones federales el juego irregular y nocivo de las influencias presidenciales. Centraliza en la Casa Rosada la política de los estados argentinos. Corrompe así instituciones y hombres.

Es en otros términos, el resabio más o menos atenuado de la liga de los gobernadores con la presidencia para defender la razón social constituída por tales comanditarios pro domo sua, donde los intereses públicos aparecen como un tercero extraño a los fines de la asociación.

El doctor Loza como su antecesor viene en constante peregrinación a la Casa Rosada. Viene a tomar el pulso a la temperatura oficial. Conferenciará con el doctor Plaza y los contertulios de la presidencia, llámense conservadores o demócratas. Procurará descubrir con el telescopio de la casa de gobierno de qué lado del horizonte podrá aparecer el Mesías presidencial del año 16.

¿Para que? Para rumbear. Hace de gobernador de Corrientes y piloto de su barca política.

Asume así funciones de jefe de partido: desvirtúa sus deberes de mandatario y la prescindencia que le impone su posición oficial.

De esa manera, con otra carátula y con otros hombres, por obra del gobernador reaccionario la política del ex gobernador Vidal se acentúa y se define en Corrientes.

GUERRA Y MARINA

GARANTIAS POR TERCEROS

El ministro de Guerra ha dictado una resolución estableciendo que queda prohibido a los oficiales del ejército el prestarse para garantizadores por obligaciones de terceros.

ESCUELA NAVAL MILITAR

Terminados los exámenes de ingreso al curso preparatorio de la Escuela Naval, y de acuerdo con lo informado por la dirección de ese colegio el ministerio de Marina ha dispuesto sean dados como aspirantes al curso preparatorio, con fecha 1.o de febrero próximo, a los ciudadanos: Ramón A. Brunet, Leonidas Vázquez, Emilio Quiroga Turque, Jorge J. Rosio, Julio Monje Navarro, Salvador Garat, Ignacio Antúnez, Fidel Degandenzi, Luciano Pessacq, Raúl T. Ardiles, Pedro L. Salcedo, Teodoro E. Hartung, Aníbal J. Pantín, Angel Sarcona, Roberto Quintana, José Arce, Carlos Mac Hannaford, Carlos Batana, Alberto Guiñazú, Eduardo Passicot, Hermán A. Rojas, Diego A. Merlo, Augusto Cello, Luis Manfredi, Luis Harriaque, Osvaldo G. Capurro, Juan J. Camps, Héctor Galgano, Alfredo Alurralde, Horacio Maranga, Rodolfo S. Sciurano, Carlos E. Durruty, Mariano A. Cané, Juan B. Proti, Gustavo Lascano, Waldemar Toft Olsen.

Repetirán el curso, los siguientes:

Agustín J. Espejo, Marcelo Bichelme, Rodolfo Calderón, Juan M. Salaverry.

La futura temporada teatral

Proyectos y realidades

Cuando en los círculos teatrales de Europa se habla de Buenos Aires y sus teatros, se citaban, como de crédito, a dos empresas: la del Casino (especialmente conocida en Francia e Italia) y la de Faustino Da Rosa hoy, en relación también, con los negocios de ópera. Claro que se conocían a otros empresarios, sobre todo, algunos italianos de respetabilidad y probidad.

Ahora en España tiene crédito y sanción, otra empresa de Buenos Aires, la de Rey-Lozada, y la tiene merced al buen rendimiento que ha dado a los autores.

No es de extrañar, por eso, que en Madrid, estén más enterados que nosotros, acerca de las futuras temporadas de drama y zarzuela, que se fijaron para este año.

Un autor muy conocido, nos escribe desde España, indicándonos, que el año próximo, se cultivará en la Comedia, un género de verso y de sainete. Sospechábamos la cosa, pero no teníamos su confirmación, quizá porque en los empresarios, no conviene, como es lógico, anticipar detalles que puedan comprometer los contratos o el negocio.

Descartando rumores y no haciendo uso de fantasías, allá se da como seguro, lo siguiente:

1o. Que la empresa Rey-Lozada tendrá en Madrid un corresponsal literario, crítico de arte, que elija y seleccione las obras que se estrenen.

2o. Que en la Comedia, de Buenos Aires, actuará una compañía Lola Membrives-Juárez, que cultivará un repertorio de comedias y sainetes. Varios autores, para esa compañía, han prometido novedades, entre ellos los Quintero, Arniches, Poso, Abati y Muñoz y Sesa.

3o. Que en el San Martín se cultivará un repertorio de zarzuela grande, opereta y género chico, con una compañía en la que figurarán como directores Paco Meana y Miguel Lamas. Meana está en la actualidad en Cuba. Vendrá a Buenos Aires después de una jira por el Pacífico. Tiples: Amalia Maura y Carmela Mayendía.

4.o—Que la bailarina La Argentinita coquetea y duda, y la cual, no obstante los contratos, se teme que no vendrá a Buenos Aires.

5.o—Que la empresa Lozada trata de que el señor Parravicini forme una compañía que visitará Madrid, y

6.o—Que la tiple señora Aída Arce, la mejor tiple cómica de opereta, aceptará un contrato con la empresa Rey y Cía., para reforzar la compañía del San Martín.

De la Comedia (dirección artística) se encargaría Muñoz Seca; del San Martín, el señor Ferrer. Lozada sería, en ese caso, administrador general.

Proyectos en definitiva que aunque no tienen por ahora confirmación oficial, es muy posible que se conviertan en realidades.

Esto sí, a esto si que puede llamarse "buen comienzo". Nos alegra, el que al fin, la empresa Ramos-Rey-Lozada, abandone las tonterías y emprenda el verdadero camino. En la bondad de la obra hallará la razón del mejor éxito

HIPODROMO ARGENTINO

PREMIO FERRYMAN

Primera carrera—3.000 metros — (De vallas)

1	MONTEZUMA 67 kilos, por Golden Maxim y Noura, del stud Los Gorros, M. de los Santos	1337	574
2	Lay 60, B. Sánchez	666	319
3	Sol 76, C. Clemente	817	320
4	Cautiverio 60, J. Burgos	375	182
0	Kalium 67, B. Alarcón	588	219
		3783	1614

Corrieron todos.

Dividendo: de Montezuma, $ 5.10 a ganador 2.95 a placé; de Lay 3.75.

Ganada por dos cuerpos y medio.

Tiempo: 3'52".

PREMIO MENDICANT

Segunda carrera—1.400 metros

1	PEÑASCO 53 kilos, por Pippermint y Breña, del stud Indecis, J. Maver	
2	Dosel 56, G. Ardouin	1445
3	Injusto 56, P. Costa	4025
4	Castañazo 56, N. Rodríguez	707
0	Godo 56, C. Fenucci	502
0	Montefiori 56, A. Sánchez	253
0	Bilbao 56, A. Navarro	522
0	Sir Carlos 56, J. Arismendi (con Bilbao)	5603
0	Fandango III 56, R. Carabajal	
0	Hídrico 56, M. Acosta	845
0	Fels 56, E. Muraña	1413
0	Ducal 56, A. Amoroso	63
0	Canny 53, A. Oliva	115
		757
		16250

Dividendo: de Peñasco $ 20.25 a ganador 5.55 a placé; de Dosel 3.00; de Injusto [illegible]

PREMIO ELECTRO

Tercera carrera—1.600 metros

1	ICA 50 kilos, por Cyllene y Amazona, del stud Pedro Núñez, C. Fenucci	
2	Danzante 49, T. N. Fernández	149
3	Daystar 49, A. Oliva	144
4	Meniasto 52, R. Rodríguez	3106
0	Hombrecito 54, A. Navarro	228
0	El Tony 54, A. Sánchez	267
0	Tareta 54, E. Saavedra	743
0	Bargain 54, J. Bastías	270
0	Devil Man 53, D. Englander	2518
0	Fulano 53, A. Baistroqui	2165
0	Somatén 52, P. Costa	239
0	Martoche 50, M. Acosta	77
0	La Morena 47, G. Benvenutti	2345
0	Irú 47, E. Canessa	150
0	Zoé III 47, E. Donofrio	144
0	Driada 49, A. Quinteros	498
0	As de Oros II 49, R. V. Lanatti	506
0	Black Ronald 49, F. Arcuri	2115
0	Maitén 48, N. Rodríguez	798
0	Ronde du Soir 44, E. García	43
		786
		17183

Dividendo: de Ica $ 207.55 a ganador 25.10 a placé; de Danzante 36.40; de Daystar 5.00.

PREMIO PRETENSION

Cuarta carrera—800 metros

1	GALILEA 54 kilos, por Américo y Gwen, del stud Las Damas, E. Saavedra	1769	[illegible]
2	Edith Cavell 54, R. V. Lanatti	6989	[illegible]
3	Nanná 54, A. Irustá	2598	[illegible]
4	My Dream 54, A. Navarro	4457	[illegible]
0	La Marne 54, J. Etchechurry	249	[illegible]
0	Curiosity 54, G. Ardouin	493	[illegible]
0	Oremburgo 54, R. Liceri	587	[illegible]
		18863	[illegible]

No corrieron: Charlatana II, Piadosa y Laguna Iberá.

Dividendo: de Galilea, $ 18.40 a ganador y 4.10 a placé; de Edith Cavell 2.70.

PREMIO PER BACCO

Quinta carrera—800 metros

1	COLENSO 54, por *Orinoco* y *Crucifii*, del *stud Lagrange*, J. Fernández	3756	24[illegible]
2	Aquisgran 56, R. Carabajal	3571	21[illegible]
3	Pacará 54, D. Englander	5482	[illegible]
4	Venturoso 54, A. Oliva	2113	[illegible]
0	Ricacho 54, C. Fernández	744	[illegible]
0	Hakuray 54, E. Muraña	292	[illegible]
0	Alcides 54, S. Ruiz	158	[illegible]
0	Hoy 54, A. Amoroso	477	[illegible]
0	Entrefino 54, R. V. Lanatti	1241	[illegible]
0	Artisam 54, J. Ceraño	107	[illegible]
		19334	10759

Dividendo: de Colenso $ 9.20 a ganador y 2.85 a placé; de Aquisgran 2.95; de Pacará 3.05.

MUNDO COMERCIAL

LA PLAZA

En la Caja de Conversión ingresó hoy una partida de 124.920 pesos oro procedente de los depósitos en las legaciones argentinas por concepto de la ley 9480.

—Contrastando con la tendencia de firmeza que marcó ayer el mercado de valores, el de hoy en este renglón de los negocios denotó marcada flojedad. Las operaciones realizadas en títulos oficiales y acciones de empresas particulares revistieron escasa importancia.

—El mercado para trigos en general abrió hoy sostenido. Tanto la exportación como el consumo operaron con mucha actividad.

Continúa sostenido en sus precios el maíz amarillo.

El lino sigue firme.

La avena sin variación.

Muy firme el mercado para semilla de nabo; por un lote especial se pagó $ 17.50 los 100 kilos.

—Escasa importancia revisten los negocios en lanas; esto no obstante, los precios en general mantienen su firmeza.

Para cueros sigue el interés con precios sostenidos en todas las categorías.

—En las mismas condiciones de ayer tuvieron lugar hoy las transacciones de ganado lanar. Si bien la entrada en el día no ha sido numerosa, las cotizaciones se mantuvieron en el mismo nivel de flojedad que veníamos anunciando desde varios días atrás, para todos los tipos de hacienda, acentuándose algo más aún respecto a las tropas livianas que encuentran plaza muy floja.

—Con precios ligeramente en alza se realizaron las operaciones en ganado vacuno. La mejora a que nos referimos, comprende a los novillos especiales y demás haciendas criollas destinadas a frigorífico. Para las categorías de consumo los precios continúan en las mismas condiciones de flojedad.

BOLSA DE COMERCIO

Segunda rueda

Cédula Hipotecaria Argentina, de 6 o|o antigua emisión, para mañana: 11.000 a 91.80, 10.000 a 91.70, total 21.000.

Cédula Hipotecaria Argentina (primera serie), nueva emisión, para mañana: 10.000 a 93, 11.000 a 92.80, total 21.000.

Cédulas nacionales de la serie K, para mañana: 3000 a 88.70.

Id. de la serie L para mañana: 1000 a 96.

Bonos Municipales de Pavimentación (semestrales) para mañana: 35.000 a 71.50.

Caminos y Afirmados de la Provincia de Buenos Aires, para mañana: 3000 a 76.

Deuda de la Provincia de Buenos Aires 6 o|o, para mañana: 1000 a 76.

Mercado Central de Frutos (oro), para mañana: 50 a 70.50.